ZNOVINY
ZRUČSKÉ UDÁLOSTI ZRUČSKÁ KULTURA ZRUČSKÁ HISTORIE ZRUČSKÝ SPORT ZRUČSKÉ NOVINY
5
2021
WWW.MESTO-ZRUC.CZ

V červnu nebo v červenci si zajděte na zámek na výstavu fotografií Františka Stráníka!

Opentlená rozhledna a další jarní lázeňské procedury… viz str. 3

Libor Podmol opět ve Zruči a tentokrát „live“! V rámci festivalu Barevné město uvede naše jednička ve freestyle motokrosu „svůj“ film Zítra bude líp... viz str. 5

FOTO: S. TOMÁŠEK

Cena Patria Nostra 2020 pro Včelí svět Hulice

Jana Šimková

O čem je řeč? O ocenění za příkladný investiční a architektonický počin přispívající k rozvoji venkova, uspokojování potřeb jeho obyvatel a návštěvníků ve Středočeském kraji realizovaný v letech 1990–2020.

Cena PATRIA NOSTRA je udělována v rámci celorepublikového projektu Náš venkov 1990–2020, který si „klade za cíl seznámit veřejnost s autentickými hodnotami hmotné i duchovní kultury našeho venkova představované dědictvím lidových a vesnických staveb, řemeslnými díly mistrů. Jeho cílem je také prezentovat současnou přeměnu venkovských sídel a krajiny.“ Součástí programu je ocenění těch, kteří se mimořádným způsobem podílejí na zachování hodnot minulosti a vytvářejí nové hodnoty pro život venkova. Oceňovány jsou jak jednotlivé osobnosti – cenou Jože Plečnika, tak i konkrétní projekty – cenou Patria Nostra.

Obec Hulice přihlásila projekt „Citlivé rekonstrukce bývalé obecné školy na interaktivní muzeum Včelí svět Hulice“ do soutěže již v květnu loňského roku. Následně byl z pěti nominovaných staveb ve Středočeském kraji vybrán hejtmankou Ing. Jaroslavou Pokornou Jermanovou jako vítězný právě ten náš.

Vyhlašování výsledků a předávání cen se mělo uskutečnit během slavnostního večera 8. října 2020 ve Španělském sále Pražského hradu. Koronavirová omezení však vedla k tomu, že vyhlášení cen proběhlo bez účasti oceněných i bez chystaného kulturního programu. Plaketa a diplom potvrzující udělení ceny nakonec doputovaly do Hulic po několikerých odkladech způsobených protipandemickými opatřeními až 18. listopadu 2020, tedy v době, kdy byla muzea opět uzavřená. Samotné předávání ceny se uskutečnilo v expozičních prostorách Včelího světa za přítomnosti filmového štábu vedeného Jiřím Adamcem. Cenu z rukou středočeského radního pro kulturu, památkovou péči a cestovní ruch Jana Jakoba převzal za obec Hulice starosta obce Martin Kapek, za ateliér K2 architekt Ing. arch. Jiří Poláček a za muzeum Včelí svět koordinátorka Jana Šimková.

„Velice si prestižního ocenění vážíme a udělení ceny je zadostiučiněním pro všechny, kteří při zrodu přestavby bývalé obecní školy na muzeum stáli. Zkrátka pro všechny občany obce Hulice a tým lidí, kteří se na přestavbě aktivně podíleli,“ bezprostředně reagoval Martin Kapek, starosta Hulic.

Po 14 letech, které uplynuly od prvních konkrétních kroků vedoucích k úspěšné rekonstrukci objektu bývalé školy, je nemožné zmínit všechny, kteří zanechali na tomto projektu svou stopu. Tedy alespoň jak na ni vzpomínají někteří z nich.

„A proč neuvažujete raději o expozici o včelách?“ Na tuto otázku vzpomíná tehdejší místostarosta Hulic Ing. Oldřich Doležal. Dostal ji při diskuzi s projektovým manažerem Petrem Zapletalem, kterému představoval původní záměr zřídit v pomalu chátrající budově školy muzeum prezentující zatopené osady nádrže Želivka. Rozhovor se totiž přirozeně stočil v nadšené vyprávění o včelách – životnímu koníčku náruživého včelaře pana Doležala. A tak vznikl nápad zpracovat téma včel a jejich světa…

Příprava projektu byla zahájena v roce 2008. Finanční prostředky na rekonstrukci v celkové výši 15,4 milionu korun se podařilo získat o rok později z dotace Evropského fondu pro regionální rozvoj za spoluúčasti obce Hulice.

Čím byla zajímavá rekonstrukce 100 let staré budovy obecné školy pro autora projektu Ing. arch. Jiřího Poláčka? „Zajímavé bylo téma muzea, vnímali jsme zadání světa včel jako krásný a mimořádný projekt.“

Co ho inspirovalo? „Vlastní budova, život včel, odborný scénář, ale také americký architekt Louis Kahn. Budova bývalé školy totiž dle jeho teorie vyčleňovala obsluhující prostory na okraj stavby. Na přípravu k projektu jsme přečetli mnoho knih o včelách. Bylo velice zajímavé číst stejné téma zpracované různými autory. Nejvíce na mě zapůsobila kniha Franze Lampeitla.“ A zažil při stavbě něco překvapujícího? „Spíše si vybavuji silný moment, když jsme byli na stavbě při bourání vnitřní dvorany – stěny a klenby a když jsme poprvé viděli propojení celého prostoru.“

Projekt byl ve svém průběhu neustále laděn a upravován. Podařilo se tak realizovat vše, co měl v plánu? „Jsme nadšeni, že se podařilo většinu záměrů realizovat. Některé části, například obří makety včelích pláství, makety stromů, dřevěné stropy, obnova původních dlažeb, jsou mimořádné.“

Dále architekt J. Poláček dodává: „Při první vzpomínce na rekonstrukci vnímám velkou zodpovědnost, která na nás padla, tíhu některých nečekaných problémů, tlak termínů, ale také velké dobrodružství. Hlavně se mi vybaví setkání se všemi, s kterými jsme měli možnost spolupracovat jak během projektu, tak během stavby. Uvědomuji si, jak zásadní byla práce mnoha lidí, o kterých se vlastně dnes již nikdo nedozví… Uvědomuji si odvahu vedení obce, že se do takové akce pustilo a že ji zastupitelé dotáhli do konce. Vždyť by bylo tak jednoduché nechat to být či dům prodat.“

Dvouletá přestavba byla dovršena slavnostním otevřením muzea 30. 6. 2012. Ale jaké by bylo muzeum bez návštěvníků?

Co bylo nejtěžší na počátku? Mgr. Jarmila Pavlicová, první koordinátorka Včelího světa, si vybavuje: „O Včelím světě nikdo nevěděl. Bylo nutné, aby se návštěvnické centrum dostalo do širšího povědomí. Kromě různých článků do novin nám pomohla reportáž v Toulavé kameře ČT, která oslovila velké množství potencionálních návštěvníků,“ a vysvětluje: „Důležité bylo vyplnit ve Včelím světě mezisezónu. Přivézt dětské a školní skupiny na vzdělávací programy o včelách. S kontakty na školy nám pomohl Kraj blanických

FOTA: ARCHIV AUTORKY

POKRAČOVÁNÍ NA STRANĚ 3

Rodáci v době koronavirové uctili památku obětí 2. světové války

FOTA: ELIŠKA JELÍNKOVÁ

Jiřina Janatová

V sobotu 8. května 2021 v 10.00 hodin dopoledne zástupci Spolku rodáků a přátel Zruče nad Sázavou a okolí položili kytici k památníku na Malostranském náměstí. Uctěna tak byla památka zručských občanů, kteří položili životy ve 2. světové válce.

Jména na památníku připomínají oběti po atentátu na Heydricha (Jan Ruttner – místní sklenář), dále umučených za ilegální činnost a oběti holocaustu.

V tehdejším místním obuvnickém závodu působila početná odbojová skupina, která šířila po okolí na Kladně vydávané ilegální Rudé právo. Bohužel činnost byla vyzrazena a 1. března 1943 byli přímo z továrny gestapem odvezeni František Gabriš a Josef Šubrt. Výslech byl veden tvrdými gestapáckými metodami. Tím to ale nekončilo, v době mezi třetím a devátým březnem následovalo další zatýkání, a to nejen v závodě, ale v celém okolí byly konány domovní prohlídky. Kromě dvou již výše uvedených byli zatýkáni další: Arnošt Štégl, František Fejfar, Vilém Hejmala, Bohuslav Jahelka, František Kašpar, Kamil Neužil, Jan Pištěk, Josef Roček, František Sadovský, Josef Zbořil, Lubomír Volejník, Karel Daněk, Josef Nosek a další a odváženi k výslechům do Kolína. Někteří byli posléze souzeni až v Drážďanech a ortel zněl jednoznačně – trest smrti. Popraveni byli František Gabriš, Josef Šubrt a Arnošt Štégl. Další členové hnutí pak skončili v koncentračních táborech, zejména v Terezíně. Někteří se odtamtud také nevrátili. Ne všichni máte možnost dostat se do areálu bývalého Sázavanu, tak možná nevíte, že i tam je na jedné z budov právě na počest zaměstnanců, kteří za ilegální činnost položili život, umístěna pamětní deska.

POKRAČOVÁNÍ NA STRANĚ 2

Společenská kronika

BLAHOPŘÁNÍ

Blahopřejeme našim spoluobčanům, kteří v měsíci květnu oslavili narozeniny, jmenovitě pak těmto:

Ladislavě Chalupové, Václavu Domasovi, Olze Nesládkové, Jaromíru Kruntorádovi, Marii Kalhotkové, Marii Pajerové, Jiřině Krůtové, Ladislavu Procházkovi, Taťjaně Václové, Anně Zenáhlíkové, Josefu Szalaiovi, Jiřímu Illichovi, Miroslavu Matyášovi, Květuši Papíkové, Janě Kotrčové, Marii Červinkové, Karlu Režnému, Anně Kyselové a Pavlu Egersdorfovi.

Výše jmenovaným i všem ostatním oslavencům přejeme hodně zdraví, štěstí a pohody do dalších let.

Spolek pro občanské záležitosti

Upozornění

Sběrné místo tříděného odpadu původně umístěné na parkovišti před hospodou U Kuklů nezaniklo. Kontejnery na tříděný odpad byly přemístěny za zadní trakt budovy na volnou plochu na konci průjezdu.

ZNOVINY
ZRUČSKÉ NOVINY
ROČNÍK XXXI
KVĚTEN 2021
MĚSÍČNÍK, NEPRODEJNÉ – ZDARMA
Vydává město Zruč nad Sázavou, IČ 0023 6667
Reg. číslo MK ČR E-10481.
Periodický tisk územního samosprávného celku.
Příjem materiálů:
noviny@mesto-zruc.cz, inzerce@mesto-zruc.cz
Inzerce:
řádková – Bc. Jana Augustovová (tel.: 327 531 329),
plošná – Eva Boumová (tel.: 327 531 329).
Redakce: Městský Úřad Zruč nad Sázavou,
Zámek 1, tel.: 327 531 329.
Šéfredaktor: Bc. Andrea Pacalová
Redakční rada: Ludmila Vlková, PhDr. Josef Förster, Ph.D., MgA. Kateřina Kmínková, Jiří Říha, Mgr. Blanka Olišarová, Kateřina Koubská,
Foto postprodukce: Jarda Bouma
Typo, grafika, sazba: Lenka a Jiří Říhovi
Tisk: Tiskárna Label, spol. s r. o., Kutná Hora
Redakční rada si vyhrazuje právo příspěvky neotisknout, redakčně upravit či zkrátit.
http://www.mesto-zruc.cz
Vyšlo: 4. 6. 2021
Uzávěrka příštího čísla: **11. 6. 2021**

pokračování článku „Rodáci v době koronavirové…“ ze str. 1

Židovská komunita žila ve Zruči již někdy od 18. století a v kronikách je psáno, že v naprostém souladu s místním obyvatelstvem. Místní Židé byli povětšinou zdatnými obchodníky a dodnes je připomíná několik domů. Jedním z nich je například bývalá židovská modlitebna na náměstí MUDr. Josefa Svobody nebo bývalý hotel Perun u nádraží. V roce 1942 byli všichni místní Židé odvlečeni a většina z nich skončila v koncentračním táboře Trawniki v Polsku. Jaký osud je tam asi čekal, je zřejmé už z toho, že se nikdo z nich do Zruče už nevrátil.

Po krátkém pietním aktu u památníku, byla malá kytička následně položena i k malému pomníčku, který připomíná oběti z řad rudoarmějců.

Na obou místech byly zapáleny svíčky.

Čarodějnická stezka skřítka Chytrolína

Lenka Svitáková

Zúčastnili jste se také s dětmi čarodějnické stezky, která probíhala ve dnech 30. 4.–2. 5. 2021 v našem městě? Ano? Tak mi můžete dát za pravdu, že to byla opět skvělá akce plná zážitků nejen pro děti, ale i dospělé. A organizátorům patří velké díky za její přípravu, jelikož podobných akcí bylo v poslední době pomálu, určitě jste si ji s dětmi o to víc užili. Těm, kteří stezku nestihli nebo o ní nevěděli, povím pár čarodějnických zážitků.

Trasa byla dlouhá asi tři kilometry a vedla ze Zručského dvora přes zámecký park po cyklistické stezce kolem řeky a železniční tratě zpět do zámeckého parku a končila u čarodějky ve Zručných dobrotách. Stanoviště stezky obsahovaly jak vědomostní, tak i sportovní úkoly, což jsme my rodiče velice ocenili a děti si tak rozhýbaly nejen tělo, ale i mysl. Po vyslovení správné tajenky na děti čekala sladká odměna a začarovaný lektvar, který sama čarodějnice vařila celou noc. Nezapomenutelný zážitek. Ještě před spaním jsem si musela s dcerou vyprávět o hodné čarodějnici ze stezky, která sice rozdávala dětem sladkosti, ale nestrkala je do pece jako ve známé pohádce o Perníkové chaloupce. Ještě jednou děkujeme a budeme se těšit na další ročník, který jistě bude úspěšný jako tento.

FOTA: ARCHIV AUTORKY

Hlavní jarní termín úklidů je za námi. Uklízet svět však můžete celoročně!

Veronika Andrlová

Dobrovolníci kampaně Ukliďme svět mají za sebou hlavní jarní termín úklidů, který byl letos spojen se Dnem Země. Český svaz ochránců přírody, který kampaň koordinuje, už může hlásit první čísla. Jarních úklidových akcí bylo dosud zaregistrováno 320, z nichž se většina již uskutečnila. Úklidů se účastnilo i v současné komplikované době úžasných více než 10 000 dobrovolníků, kteří dosud nahlásili více než 70 tun uklizeného odpadu.

Do akce se zapojily také školy – od těch mateřských až po střední – pro něž byla i příležitostí, jak dostat děti ven, z lavic a od počítačů. Učitelé mohou uklízení vhodně zapojit do výuky a přidat i další témata, například jak můžeme odpadům předcházet. Motivací mnoha z nich je lety prověřený a fungující výchovný efekt, který úklid v praxi na děti má, a pomoci jim mohla i nabídka doprovodných aktivit.

„Tuto akci jsme zařadili do týdenního projektu „Chráníme přírodu a Den Země“. Ani nepříznivé počasí naše děti neodradilo. S nadšením a velkým odhodláním se vydaly pomoci přírodě od odpadků. Nasbírané množství odpadků bylo pro děti překvapivé. Byly na sebe hrdé, že mohly i tímto drobným činem přírodě pomoci,“ napsali například ze školy v Sibřině.

Jarní sezóna kampaně Ukliďme svět, ale ještě nekončí. Některé větší akce dosud probíhají, jako například „Ukliďme Orlík“, která končí 2. května – viz na webu zde: *https://www.mapotic.com/jarni-uklid-orlicke-prehrady*. Individuálně uklízet mohou navíc dobrovolníci při jakékoli vhodné příležitosti a mohou se také zúčastnit i soutěží.

„Budeme rádi, když v úklidech lidé nepoleví a budou s námi uklízet po celý rok. Uklízet lze i na výletech, stačí si do batůžku připravit menší pytel a mohou si zlepšit náladu tím, že po nějakém bezohledném turistovi odpadek seberou,“ říká Veronika Andrlová, koordinátorka kampaně a prosí, aby lidé své úklidy registrovali a sdíleli s ochránci fotodokumentaci akcí. Pomohou tím totiž motivovat další lidi. *„V letošním roce jsme v kampani zatím cílili především na úklidy individuální, ale věříme, že při podzimním úklidovém termínu budou možné i hromadnější akce, na něž jsou účastníci z uplynulých let zvyklí,“* dodává Andrlová a doplňuje, že potřebné informace k akcím naleznou zájemci na webu *www.uklidmesvet.cz*.

Ukliďme svět je kampaň, v jejímž rámci organizují skupinky dobrovolníků úklid svého okolí od odpadků. Účastníci zároveň posilují svůj vztah k přírodě a prostředí ve svém okolí. V České republice kampaň Ukliďme svět koordinuje Český svaz ochránců přírody již od roku 1993.

FAJ(N)MAN

Konopiště, neděle, 10.16

Po úmorném „domácím vězení“ se nám atmoška uvolňuje, proto vás dnes poňouknu zcela přímočaře k výletu, aneb kdypak jste, přátelé, byli naposledy na Konopišti?

Jo, jo, ten zámek s medvědem.

Já matně vzpomínám a je to hodně prošedivělá matnost, že snad se školou v minulém tisíciletí. Což se skoro rovná „nikdy.“

Není to z mé hlavy, na to jsem moc kůže líná, to manželka mě, neturistu, spontánně vytáhla jedno sobotní ráno v půlce května ze Zruče vlakem do Benešova, odkama je Konopiště coby kamenem dohodil.

Celý areál je národní kulturní památkou a historie zámku sahá až do 13. století. Ten byl při naší vstréče ještě covidově zavřený a musil nám stačit pohled zvenčí. Legendárního medvěda himalájského Jirku v hradním příkopě z ospalé letargie nerušili ani hlasitě vřeštící pávi, další nezbytný venkovní inventář.

A jde se cournout rozlehlým parkem kolem Konopišťského rybníka – je doslova relaxační oázou. Bažanti, srnky, veverky a hlavně nenarušená příroda. Až ho obšlápnete a občerstvíte se, zpátky můžete pěšky po červené až do Poříčí nad Sázavou, podél konopištského potoka hodně příjemnou stezkou lesem. Našeho dne byl silně rozvodněný a projít některé pasáže suchou nohou byla smělá výzva. Před Poříčím v osadě Potočiny neminete parádní skály, ráj lezců a doslova pohádkové zákoutí s mokřadem.

Poříčí, jinak malému městečku, dominuje starý kamenný kostel sv. Petra z 12. století s věkovitými náhrobky na hřbitově kolem něj. V Čerčanech jste vlakem za pět minutek a dál lokálkou do Ledečka. Odtama, páč času bylo dost, jsme popošli do Českého Šternberka přes smutně vytěžené lesy opět pěškobusem a pak už lokálkou dom.

Našlapali jsme přes dvacet tři kilometrů, dorazili večer krásně unavení jak koťata z parádního dne s pocitem řádného protáhnutí těla, zlenivělého nekonečným nouzovým stavem. Neleňte a vyražte!

Robert

FOTO: VOLNÉ ZDROJE

pokračování článku „Cena Patria Nostra 2020…“ ze str. 1

rytířů a ČSOP Vlašim. Výukové programy jsem vytvářela tak, aby odpovídaly věku dětí, aby je zaujaly a učily je lásce ke včelám a přírodě. Nejtěžší bylo připravit patřičné doprovodné programy, které by návštěvníky zaujaly a byly téměř bez nákladů. K jejich zajištění se zpočátku využívalo hodně nadšených dobrovolníků. Podařilo se, většina akcí, jako jsou Včelí svět slaví Velikonoce, Perníčkový víkend s šálkem čaje s medem nebo Medová party, se staly tradičními.“

A jak se daří muzeu v současnosti? „Loňský rok i počátek letošní turistické sezóny je poznamenán protikoronavirovými opatřeními, které zavřely dveře všech expozic a škol. Důsledkem toho nedorazilo v roce 2020 do Včelího světa 2.500 žáků na již rezervované programy. Výši finanční ztráty způsobené absencí doprovodných akcí a obavou turistů a výletníků navštěvovat vnitřní turistické cíle pozitivně ovlivnil až zřetelný zvýšený zájem rodin s dětmi o naši expozici v době prázdnin. Čas jsme ale využili na obnovu a opravy expozice včetně zkvalitnění služeb,“ říká současná koordinátorka Jana Šimková. „Včelí svět je dnes již v povědomí široké veřejnosti a má mnoho příznivců. Naším cílem je, aby se u nás návštěvníci cítili jako doma a rádi se k nám vraceli. Protože jsme centrem hravým, zábavným i vzdělávacím, opakovaně k nám přijíždějí nejenom rodiny s dětmi, ale i školní skupiny. Při každé další návštěvě se dozvědí o včelách něco nového.

„Přijeďte se i vy sami přesvědčit, jak se nám daří náš záměr naplňovat. Zavítáte-li k nám, uděláme vše proto, abyste si při odchodu řekli, že Včelí svět v Hulicích je místem plným zážitků, místem, které stojí za to navštívit, a cena PATRA NOSTRA mu právem náleží,“ zve koordinátorka a autorka článku J. Šimková.

FOTA: ARCHIV AUTORKY

Kalendář kulturních a dalších akcí

1. 6. 2021	**Den dětí v kavárně Hellas** – Kavárna Hellas vás srdečně zve na oslavu MEZINÁRODNÍHO DNE DĚTÍ. Oslava se bude konat 1. 6. 2021 od 9.00 do 19. 00. Po celý den bude zmrzlina pro děti zdarma. Od 13.00 je připraven bohatý program. Přijďte se pobavit a užít si krásný den.
3. a 17. 6. 2021	**Farmářské trhy** – Město Zruč nad Sázavou vás srdečně zve na již tradiční farmářské trhy, které se budou konat každý sudý čtvrtek vždy od 10.00 do 16.00 ve Zručském dvoře. Těšíme se na vás!
5. 6. 2021	**Ameriky ve Zruči** – V sobotu 5. 6. 2021 se od 16.30 do 17.30 můžete těšit na Ameriky ve Zruči. Více info viz plakát.
7. 6.–30. 7. 2021	**Výstava Františka Stráníka v zámecké galerii.** Otevřeno je každý den od 9.00 do 17. 00.
17. 6. 2021	**Výkup zlata a stříbra** – výkup bude probíhat v čase od 13.00 do 16.00 v zasedací místnosti spolkového domu.
18.–19. 6. 2021	**Barevné město** – multižánrový festival plný hudby, barev a zábavy.
červenec a srpen 2021	**Letní příměstský tábor** – OKŠS a spolkový dům pořádají letní příměstský tábor, který se bude konat termínech: 1. turnus 12.–16. 7. 2021, 2. turnus 26.–30. 7. 2021 a 3. turnus 23.–27. 8. 2021. Přihlášky a bližší informace na: *koubska@mesto-zruc.cz* nebo na tel.: 730 514 040.

Infocentrum
Zámek 1, Zruč nad Sázavou, 285 22, Tel.: 327 531 329
e-mail: *infocentrum@mesto-zruc.cz*, *www.mesto-zruc.cz*
změna programu vyhrazena
aktuální přehled akcí naleznete vždy na *www.mesto-zruc.cz*

Včelí svět
Hulice 55
257 63 Trhový Štěpánov

Telefon: 724 867 158
E-mail: *info@vcelisvet.cz*
www: *www.vcelisvet.cz*

červen, září	duben, květen a říjen	listopad, březen
úterý až pátek 10–16 hod **sobota a neděle** 10–17 hod	**otevřeno o víkendech a státních svátcích** 10–16 hod	**pro skupiny po předchozí telefonické dohodě**

ZRUČSKÉ JARNÍ
LÁZNĚ PRO DUŠI

FOTO: ARCHIV MĚSTA

Martina Fialová

Zkušební první ročník Lázní pro duši skončil. Skončil úžasným sobotním odpolednem v zámeckém parku za zvuků houslí a harmoniky v podání manželů Paterových. My pořadatelé jsme při organizování této časově dlouhodobé akce zjistili spoustu věcí. Například, že máme kolem sebe spoustu šikovných lidí, kteří neváhají podat pomocnou ruku, když je potřeba. Nebo že i v malé Zruči lze uskutečnit velkou akci, která bude mít celorepublikový dosah – rekord v počtu uvázaných mašlí na rozhledně, který byl zapsán v knize českých rekordů. Dostali jsme za něj dokonce certifikát. Zjistili jsme, že čtenáři naší městské knihovny by si do lázní vzali knihu Saturnin nebo Poslední aristokratka, ale přibalili by si do baťohu i třeba knižní novinku Karin Lednické Šikmý kostel. Že šipkovaná, i když ji hráli už naši prarodiče, se neomrzí a rodiče s dětmi na ni vždy rádi vyrazí, zvláště když na ně čeká v infocentru malá odměna. Nebo to, že běhat na čas po schodech rozhledny Babka není až zas tak jednoduché.

Naší myšlenkou bylo uspořádat v době covidové akci, kde se lidé nebudou osobně potkávat a neohrozí tím své zdraví, ale přesto mohou vyjít ven z domovů a protáhnout se, proběhnout se, něco nového se naučit nebo poznat, a tak trochu na dálku vědět, že nejsou na všechno sami. Prostřednictvím lázeňských listů, které vyšly jako součást ZN i jako samostatné periodikum, jsme se pokusili předat toto poselství i do okolí. Naše opakující se akce probíhaly každé květnové úterý, středu, sobotu a neděli. Mezitím zde byla ve spolupráci s RC Setkání připravena po celou dobu konání lázní šipkovaná a do toho proběhly ještě tři časově omezené akce – Čarodějnická stezka rytíře Chytrolína, Relax den a Dej Babce mašli.

Sečteno a podtrženo – tyto akce jsme vám nabídli a vy jste si je mohli užít během konce dubna a celý měsíc květen. Doufáme, že jste stejně jako my natěšeni na lepší časy, kdy se budeme moci opět bez obav setkávat. Věříme, že tento první zkušební ročník zručských lázní nebude ročníkem posledním, že jsme se vám trefili do vkusu a na nějaké lázeňské akci jste si řekli: „Tohle jsou lázně pro duši přesně pro mě.“

Co nového v Kraji blanických rytířů?

Jana Špačková

Víte, že obec či město, ve kterém žijete, se nachází v turistické oblasti Kraj blanických rytířů? Tato destinace se díky národní certifikaci v roce 2019 postavila po bok známým turistickým oblastem, jako jsou Český ráj, Šumava nebo Máchův kraj. Pravda, Kraj blanických rytířů turistické sice zatím spíše objevují, ale díky dobré dojezdové vzdálenosti od Prahy, pomineme-li pandemii covid-19, v posledních letech stoupal počet návštěvníků v turistických cílech i počet přenocování v ubytovacích zařízeních.

FOTA: ARCHIV AUTORKY

Za koordinací cestovního ruchu v turistické oblasti Kraj blanických rytířů stojí stejnojmenný spolek. Vznikl v roce 2018 a sdružuje obce, spolky a podnikatele v cestovním ruchu. Spolek navázal na projekt, který od roku 2005 rozvíjel Český svaz ochránců přírody na Vlašimsku. Od té doby se počet členů a také území Kraje blanických rytířů značně rozrostly. Z Blaníku lze přehlédnout celé Vlašimsko, Voticko, ke Kraji blanických rytířů se hlásí Zruč nad Sázavou a také Dolnokralovicko. Spolek zaměstnává jednu manažerku, která pracuje převážně v terénu (kontroluje například stav naučných stezek, zajišťuje distribuci turistických tiskovin apod.), zpracovává administrativu (na jednotlivé projekty žádá spolek o dotace), komunikuje s infocentry, provozovateli turistických cílů a podnikateli, pomáhá s vytvářením turistických balíčků (například Společné vstupenky), vymýšlí obsah a náplň turistických tiskovin nebo třeba zajišťuje obnovu informačních panelů v obcích. Její náplní práce je také, aby se o Kraji blanických rytířů a jeho nabídce vědělo, turisté k nám přijeli, dostali odpovídající servis a utratili v regionu nějakou „kačku“.

Kraj blanických rytířů provozuje webové stránky *www.blanik.net* s kompletní pravidelně aktualizovanou nabídkou, sdílený kalendář akcí *kalendar.blanik.net*, interaktivní webovou mapu *mapa.blanik.net*, facebookovou stránku **Kraj blanických rytířů**, facebookovou skupinu **Akce v Kraji blanických rytířů**, YouTube kanál **Kraj blanických rytířů turistická oblast** a instagramový profil **Kraj blanických rytířů**. Pro celou oblast zajišťuje propagaci na regionální, krajské a národní úrovni, ať už na různých turistických serverech nebo v tištěných a dalších médiích. Pro členy a partnery zajišťuje Kraj blanických rytířů poradenský servis – umíme „na přání“ spolu se spolupracujícími odborníky z různých oborů vymyslet a zrealizovat expozici, naučnou stezku, turistickou tiskovinu, akci, ale i trasu výletu či dovolenou pro jednotlivce či skupiny, teambuilding, školní výlet či prohlídku s průvodcem. Vyhlašujeme turistické soutěže, podporujeme regionální výrobce a producenty pod značkou Kraj blanických rytířů regionální produkt®, spolupracujeme s národním geoparkem Kraj blanických rytířů na podpoře geoturistiky, pořádáme tradiční cyklistickou vyjížďku Cyklorytíř a s naším rytířem se můžete setkat na některých akcích – třeba právě ve vašem městě či obci.

Na jaře jsme dokončili aktualizaci webu, kalendáře a interaktivní mapy, zapojili se do mobilních aplikací Na kole i pěšky a Geopark do mobilu, zajistili jsme sčítače návštěvnosti do vybraných přírodních lokalit a vydali novou várku turistických tiskovin. Už nyní si v nejbližším turistickém informačním centru a od poloviny června i na vašem obecním úřadě můžete vyzvednout turistické tiskoviny, které vám pomohou naplánovat výlet ve vašem okolí – Rytířské noviny, Tipy na výlety s dětmi, turistické mapy, tipy na výlety do Zruče nad Sázavou a do Vlašimi, Geovýlety nebo třeba novou hledačku – Questing se včelkou Medulkou Hulicemi. Mimochodem, také hledačky ve Voticích a ve Vlašimi doznaly změn – tak je zkuste. Tiskoviny ke stažení najdete na webu *www.blanik.net*.

Spolu s Mikroregionem Voticko pracujeme na projektu obnovy informačních tabulí na Voticku. Nové infopanely v září nahradí zastaralé, které mnohde fungovaly i dvě desetiletí! Do obcí přibyde také mobiliář, který nahradí zastaralý nebo doplní nekompletní.

Aktuálně pracujeme na nové strategii, abychom do budoucna obstáli v konkurenci, protože nejen kvůli pandemii covid-19 se cestovní ruch zcela proměnil. Změnili se i turisté a výletníci, jejich požadavky a představy o pohodové dovolené nebo skvělém výletu. Pokud byste chtěli udávat směr, kterým se má Kraj blanických rytířů vydat, přijďte 24. června od 10.00 hodin ke „kulatému stolu“ ke strategii. Sejdeme se v Podblanickém ekocentru ČSOP ve Vlašimi.

Pokud pracujete nebo podnikáte v cestovním ruchu, nebo se váš spolek se v cestovním ruchu angažuje či pořádá akci pro veřejnost, kontaktujte nás, určitě dokážeme svoje aktivity propojit. Kraj blanických rytířů tu není „jen“ pro turisty, ale také pro místní. Cestovní ruch rozvíjíme s přihlédnutím k možnostem regionu a k potřebám lidí, kteří zde žijí.

Rozhodnuto! Nejabsurdnější je zavírání malých obchodů

David Pavlát

Populární anketa Absurdita roku, která je každoročně vyhlašována jako součást podnikatelských soutěží Firma roku a Živnostník roku, se letos zaměřila na vládní opatření v souvislosti s koronavirovou epidemií. Ačkoli asi každý chápe potřebu ochránit zdraví lidí, pochopit některá z absurdních a zmatečných opatření už tak snadné nebylo. O vítězi v anketě, jejímž odborným garantem je Hospodářská komora ČR, rozhodovala veřejnost v on-line hlasování.

Chutná koronaviru více v malých nebo velkých obchodech? Jaký protiepidemický smysl, jímž se během uplynulého roku mělo vše řídit, dávalo zavření stovek drobných železářství, obchodů s oblečením nebo třeba kancelářskými potřebami, kam přichází najednou několik málo osob a přesunutí prodeje všeho sortimentu do obřích internetových obchodů, kde se při vyzvedávání na jednom místě hromadily desítky a desítky lidí najednou a kde se třeba kolem Vánoc tvořily stohlavé fronty? Takovou otázku si kladl asi nejeden drobný živnostník, jehož zdroj příjmu musel zůstat uzavřen. Propady byly obří, některé obchody už neotevřou. A co na to koronavirus? Ten se asi zaradoval. Navíc pochopit, proč a které obchody měly výjimku, to už vyžadovalo skutečně vyšší dívčí. Otevřená zůstala květinářství v době, kdy byl zákaz svateb a veškerých akcí. Za grotesku nebo tragédii – jak kdo chce – pak bylo možné označit výjimku, která platila pro prodej zbraní a střeliva, když dětem nebylo možné vybrat oblečení a obuv.

„Cílem vyhlášení ankety Absurdita roku je lehce upozorňovat na byrokratická nařízení, které komplikují podnikání všem drobným živnostníkům a podnikatelům. Již druhým rokem je vyhlášení ankety ovlivněno mimořádnou situací způsobenou koronavirem, díky které byla spousta příležitostí pro přešlapy. Podnikatelé v narychlo vydávaných vyhláškách a nařízeních se mohli mnohdy rychle ztrácet. Jeden den bylo závodní stravování dovoleno, ale druhý den bylo již zakázáno. Živnostníci a podnikatelé, kteří potřebovali vyzvednout zboží v zahraničí, nesměli za hranice ČR. Nebo bylo vyhlášeno, že se nesmí prodávat nápoje s sebou do kelímku. Na toto nařízení mnozí podnikatelé vtipně reagovali, nabízeli kelímek s nápojem, který dávali do sáčku na pečivo s tím, že obsah není k okamžité konzumaci. Podnikatelé a živnostníci to minulý rok neměli vůbec jednoduché, museli se poprat koronavirovou krizí, reagovat na ni a snažit se najít nové cesty pro své podnikání. Do toho se museli naučit orientovat se v kompenzačních balíčcích a programech nabízených státem a snažit si udržet své podnikání. Jsme rádi, že jsme i minulý rok jako banka mohli nabídnout pomocnou ruku,“ okomentovala Zuzana Filipová, ředitelka komunikace a CSRMONETA Money Bank.

Druhou příčku obsadila **káva v pytlíku**. Jednou z perliček mezi vládními nařízeními byl zákaz prodeje všech nápojů s sebou do kelímků. Mělo se tím zabránit popíjení na veřejnosti. To, že si lidé berou kelímky a jdou na náměstí, je spojeno s pivem nebo svařákem. Nealkoholické nápoje jako například kávu, si ale lidé berou spíše cestou do práce, takže potenciál shlukování tady viděl asi málokdo. Jak si to správně vyložit, nevěděl v tu chvíli zřejmě nikdo. Na sociálních sítích se začaly šířit fotky, že kavárny začaly dávat kelímek s nápojem třeba do sáčku na pečivo s tím, že obsah není k okamžité konzumaci. Nedostatek sice vláda opravila, ale odhalil způsob schvalování nařízení v časovém presu a bez zdůvodnění. Živnostník provozující občerstvení, aby pak bůhvíkde lovil, jak a podle čeho se má vlastě řídit.

Stupně vítězů doplnily zmatky kolem **závodního stravování**. **Dneska říkáme ano, zítra ne, pozítří ano**. Zákaz stravování v závodních jídelnách nevydržel sice ani jeden den, ale tím spíše je ukázkou absurdnosti některých vládních postupů. Otevřít, zavřít, otevřít. Spíše to připomínalo vojenské cvičení než promyšlená protiepidemická opatření. Navíc jídelny už měly v té době nastavená pravidla ve spolupráci s hygienickými stanicemi, zahrnující plexiskla u výdejové části, ale i u stolů, případně omezený počet míst k sezení. Naopak zaznívalo, že zákazem se lidé přesunou do svačináren nebo šaten, tedy do ještě menších prostorů. Takže jako na vojně, ale střelba mimo terč.

Anketa Absurdita roku, která je nedílnou součástí podnikatelských soutěží Firma roku a Živnostník roku, je vyhlašována každoročně. Je skvělou příležitostí, jak upozornit na zákony, nařízení a opatření, která škodí rozvoji malého a středního podnikání u nás. Za dobu své existence přispěla k odstranění celé řady zbytečných zákonů a vyhlášek. Z dnes už zrušených absurdit je možné jmenovat povinnost vést evidenci o kontrolách na zdravotní nezávadnost, ačkoli tuto evidenci mají povinnost vést kontrolní úřady, dále třeba neuznávání dokumentů posílaných úřady podnikatelům do datových schránek jinými úřady za originály nebo vládní nařízení určující firmám, kdy mají vymalovat či vyhlášku ukládající fyzioterapeutům mít ve své ordinaci velké zrcadlo.

FOTO: ARCHIV AUTORA

Jak jsme začali běhat

Tereza

Co si budeme povídat? Poslední lockdown nám všem dal dost zabrat. Matka se hroutila v kuchyni, protože chlapečkové upgradovali hlad a začali obědvat a večeřet dvakrát. Otec definitivně zešílel a koupil motorku. Chlapečkové oscilovali setrvale mezi: „Shniju ve svém pokoji“ a „Začnu sportovat a bude ze mě svalovec.“

Aby byli dostatečně motivováni a také „Co by pro ně matka neudělala“, prohlásila štíhlá lasička jednoho dne: „Budu běhat s vámi, chlapci!“ Největší z malých mužíčků protočil panenky řka: „To je vážně skvělý mami!“ Nechtějte to zažít. Je to takový ten intenzivní pocit, že se za vás vaše dítě stydí a nejraději by se vás veřejně zřeklo. Nu což? Ještě tu jsou ti menší dva mužíčci a ti měli opravdovou radost.

Pro začátek jsme si stanovili malý cíl. V naší vesničce je takový rozumný procházkový okruh zhruba 1 100 m, takže to bude náš běhací „ovál“. Cesta vede do mírného kopce po asfaltové silnici, poté z kopce a pak se napojuje na zpevněnou cestu kolem rybníčka a lesíkem, v závěru je prudké stoupání a už jen mírný kopeček po asfaltu do cíle. To dáme! Nejsme přece žádný ořezávátka!

Před výběhem matce nejstarší synek jasně sdělil, že na ni nebude čekat. Mladší dva naopak matku již od prvního protažení všemožně podpírali, povzbuzovali a opakovaně ujišťovali, že jí nikde nezapomenou. Přípravu jsme nepodcenili. Důkladně se rozcvičili a protáhli. A pak jsme vyběhli! Nejstarší zmizel v nedohlednu, má přece natrénováno. Matka vyrazila zvolna, v pevné pozici se zataženým břichem a podsazenou pánví – aby ji hned zase nekřuplo v zádech. Kolem se rojily dvě malé postavičky a hlasitě skandovaly: „Do toho! Do toho!“ Vyběhli jsme první kopeček. Matka udýchaně zpomalila tempo na belhavou chůzi a chlapečkové starostlivě: „Dobrý, dobrý?“ Matka odpovídá: „Dobrý! A nemluvte na mě, já pak nestíhám dýchat!“ Pak mírný kopeček dolů… Matka chytla druhý dech a „prosvištěla“ lesíkem a kolem rybníčka jako, jako? Inu jako lasička. Mezitím mužíčci kroužíce kolem ladným krokem měli v nohách minimálně třikrát více. A pak „horská prémie“ v podobě prudkého stoupání. Tady matce opravdu zvonila hrana, dokulhala rychlostí přejetého plže na vrcholek kopečku a v tom soused: „Jsi nějaká schvácená teta?!“ „Já běžím!“, odpověděla a pokračovala svižně dál. Tady už doprovodní běžci nevydrželi a utekli domů. Matka ale viděla světlo na konci tunelu, tedy cíl. Přidala na tempu a po čtrnácti (ano čtrnácti!) minutách doběhla a zvítězila! Nutno říci, že matka běžela asi po dvaceti letech.

Od té doby pravidelně běháme. Čas se matce zlepšil pod 10 minut a po doběhnutí už neprodělává malý infarkt a nekašle ještě několik hodin. Celkově by se tato sportovní aktivita dala označit za prospěšnou a kolektiv stmelující.

Abychom předvedli formu, přihlásili jsme se na trať lidového běhu v rámci tradičního závodu Zručský májový běh. Trať je dlouhá 3 100 m a opravdu to není rovinka. Takže otec „zasvítil“, matce normálně zdrhnul a doběhl s výborným časem 23 minut. Malí mužíčkové byli matce oporou téměř celou cestu, a dokonce si chtěli při běhu povídat. Nakonec je poslala, ať si užijí proběhnutí cílem se slovy: „Odstup, Satane!“

A matka? Doběhla! S časem 29 minut překonala vlastní hranice a přežila.

Takže: Sportu zdar a krásné dny!

Barevné město 2021

Jan Rozkošný

Letošní 4. ročník zručského rodinného festivalu se, doufejme, uskuteční v pátek a sobotu 18.–19. června 2021. Po zvláštně stráveném roce se jasně nabízí letošní téma: POHYB! To se bude prolínat aktivně i pasivně po oba dny a hned samotný páteční začátek se ponese v bombastickém duchu.

Dorazí světová ikona freestyle motokrosu **Libor Podmol**. Libor je mistr světa, dvojnásobný vítěz amerických X-Games, účastník Rallye Dakar, nespočetněkrát sešívaný a pohodový chlápek, který na festivalu naváže na již proběhlou on-line debatu s Josefem Försterem. Přiveze s sebou ukázat dakarský stroj a zahájí večerní projekci svého filmu „Zítra bude líp“. A možná, možná bude i nějaké překvapení.

Největším tahákem sobotního dne bude „Duhový běh“, dětská překážková dráha inspirovaná závody stylu Spartan či Gladiator Race apod. Připravena bude také mini dráha pro předškoláky a další různorodé pohybové aktivity, na kterých se budou podílet některé oddíly domácí Jiskry.

Další novinkou tohoto ročníku budou debaty s významnými zručskými sportovci, kteří dokázali či dokazují výborné výsledky ve svých odvětvích. Těšit se můžete na zástupce z házené, trojskoku, florbalu, volejbalu, thajského boxu, běhu, laťky atd.

Navíc, díky pomoci Katky Kmínkové, bude nově probíhat soutěž o nejlepší pekařku domácího chleba (zájemkyně se mohou stále hlásit), stánkový prodej trhovců a další premiérou bude možnost vyzkoušet „Tanec čtyř živlů“ pod vedením Marcely Černé.

A protože ověřené se nemění, Aneta Sahulová se opět pokusí naučit zájemce moderním tanečním pohybům, SDH přistaví svoji nablýskanou techniku a připraví závod v dětském útoku, nízkoprahový klub Kotelna zajistí žonglování, fotbálek a obří bublifuk. Prostor dvora rozveselí obrazy zručské Akademie umění a kultury, stejně jako tvořivé dílny, skákací hrad či malování na obličej.

Čerstvé ryby, saláty a domácí bavorské klobásy připraví Martin Hejl, kterému bude sekundovat stánek s belgickými hranolky Funny Fries.

Pokud situace dovolí, na večerní hudební část jsou letos připraveny kapely: Sample Text, Elektron, ChTPČ a DJ Cejn.

FOTA: DANA KOLÁŘOVÁ

Cesta na Babku pětkrát jinak

Lenka Tomková

Kovové schodiště se 130 schody, výhled z výšky 24 m, „klikotoč“, který povypráví o místech v okolí… To je rozhledna Babka – příjemný cíl dostupný přímo ze Zruče n. S., který lze navštěvovat s radostí opakovaně. Rozhledna je zdarma, volně přístupná po celý rok, nabízí příjemné místo pro odpočinek a dokáží ji bez problémů zdolat i menší děti.

Když jsem stála poprvé na vyhlídkové ploše rozhledny Babka a rozhlížela se do okolní krajiny, hned mě napadlo, kolik cest, odkud a kudy sem asi vede. Pár jsme jich už vyzkoušeli a bylo prima projet jak přes turistickou stezku, tak poznat i některé méně frekventované úseky. Každá cesta měla svoje kouzlo i výhody.

Jako první lze uvést „Zručskou stezku k rozhledně“. Je sice nejdelší (cca 6,5 km z náměstí MUDr. J. Svobody), ale pokud si člověk udělá čas a projde si ji opravdu celou, dočte se z informačních panelů spoustu zajímavého, dostane se do zámeckého parku (kde si mimo jiné může dát i něco dobrého v kavárně) nebo na přírodní vyhlídku z Chabeřických skal. Konkrétní trasa je celá dostupná na stránkách města.

Další možností, jak dosáhnout našeho cíle, je ze zámeckého parku projít kolem Vodáckého muzea Zručským dvorem, kolem nákupní zóny a paneláků (Na Pohoří) až k vodojemu. Odtud kopírujeme po okraji pole hlavní silnici až k rozcestí (odbočka ke hřbitovu). Stočíme se mírně doleva a vyšlapanou polní cestou dojdeme až pod rozhlednu. Takhle jsme se sem vlastně tehdy dostali vůbec poprvé. Jde asi o variantu nejkratší (cca 2,5 km) a zdá se nám dobře schůdná za každého počasí.

Pak je tu podobná trasa, kdy se u křižovatky ulic Vyhlídková a Pardidubská napojíme na cestičku vedoucí za domy. Ta nás směřuje podél lesa a pole až na silnici ke hřbitovu, kde se napojíme na stejnou polní cestu jako u předchozí varianty.

Pokud by někdo plánoval delší výlet, máme tu ještě dvě možnosti, jak se na Babku dostat. Ta první spojuje výstup na rozhlednu, projetí se po cyklostezce (na kterou zamíříme hned z náměstí ve Staré Zruči) a ještě k tomu možnost trochu se toulat lesem. Přes cyklostezku se dostaneme do ulice Dvouletky, kterou projdeme až ke garážím. Tam se napojíme na silnici vedoucí do Chabeřic. Po ní musíme ujít několik metrů, než narazíme (po pravé straně) na nezpevněnou cestu vedoucí do lesa. Podél Pardidubského potoka pak pokračujeme pořád po vyšlapané cestě, až narazíme na zelenou turistickou značku, která nás zavede přímo k rozhledně. Celá trasa má zhruba 5,5 km (pro kočárky ale úsek lesem nedoporučuji).

Poslední možnost, kterou jsme vyzkoušeli, byla celkem dobrodružná, což bylo dáno hlavně tím, že jsme ji absolvovali ještě v době, kdy byl sníh a náledí, takže třeba brodit se přes rozvodněný potok byl tehdy celkem hrdinský počin (nutno ale podotknout, že pro malé dobrodruhy to bylo naopak příjemné zpestření). Jsem si ale jistá, že za letních dní to bude moc příjemná procházka. Začátkem trasy se stala malinká obec Řendějov, kam jsme se nechali zavézt autobusem. Cesta trvá zhruba 10 minut a my se ocitáme na návsi, kde je snad jen zastávka, turistický rozcestník a malá kaplička se zvoničkou. Odtud už sledujeme zelenou turistickou značku – pokračujeme kousek po silnici a na okraji obce se stáčíme doprava, na pole. Zhruba po jednom kilometru cesta směřuje do lesa (vše je značeno tak, že to nelze přehlédnout). Přes strmější kopec, kolem Pardidubského potoka a stále po zelené se dostáváme opět do cíle.

Všechny cesty, které nás zatím dovedly na rozhlednu, jsme našli i zaznačené v mapách, ale přesto s dalším a dalším pohledem do okolí vymýšlíme, kudy jinudy bychom to ještě tak asi mohli zkusit. Tak uvidíme, kam nás příště nohy povedou.

FOTA: ARCHIV AUTORKY

Nekonečný život knih

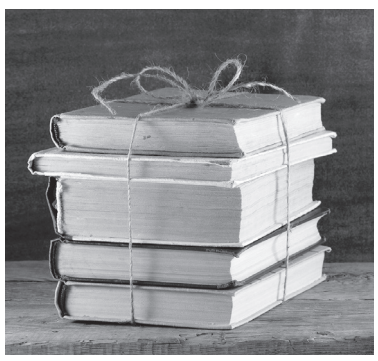

Eliška Kuťáková

Na tom, že knihy nejsou jen tak obyčejné věci, se shodnou i zarputilí nečtenáři. V pevných deskách, na zcela obyčejném papíře ukrývají příběhy, myšlenky a vědomosti. Mohou nás inspirovat, pobavit, poučit. Ale někdy, pokud se nám do rukou dostane kniha ne zcela podle našeho gusta – či pokud ji už známe od začátku do konce – nás může i nudit, nebo se nám omrzet. Co pak s takovou knihou? Nemohla by putovat k někomu, ke komu promluví, koho inspiruje a pobaví?

Určitě mohla! A způsobů, jak knihu k jejímu novému a šťastnému majiteli doručit, je hned několik. A záleží jen na nás, jaká cesta nám bude příjemnější a bude nám dávat větší smysl:

1. **Knihu prodám**. Výborně, nejenže mě bude hřát pocit spokojenosti, že dávám knize novou šanci, ještě si přijdu na pár korun. Knihu mohu osobně odnést do antikvariátu, nebo ji prodat přes internet. Inzerovat ji pak můžu ledaskde, ale určitě lepší volbou bude nějaká ze specializovaných stránek jako Trh knih (*www.trhknih.cz*), nebo zprostředkovatelé, kteří knihy na svých stránkách vystaví za nás, jako Re-knihy (*www.reknihy.cz*) nebo Knihobot (*www.knihobot.cz*).
2. **Knihu odnesu do domova pro seniory**. Nebo do dětského domova. V řadě sociálních zařízeních či nemocničních knihovnách budou za naše knížky vděční.
3. **Knihu daruji knihovně**. Mnohé knihovny (městské, školní, farní…) se rády ujmou našich knih. Ovšem pozor, je vhodné si napřed předání knih domluvit, nebo si jinak ověřit, že knihovna může/chce knihy přijmout. Některé městské knihovny darování nebo výměny knih mezi lidmi dokonce zprostředkovávají, například Městská knihovna v Praze pomocí odběrných boxů „Dejme knihám další šanci“ nebo regálů „Čtenáři čtenářům“ (více informací na *www.mlp.cz*).
4. **Knihu umístím do knihobudky**. Knihobudky, veřejné knihovničky, biblioboxy… Míst k bezplatnému sdílení knih mezi lidmi v posledních letech přibývá a nějaké takové může být blíž, než si myslíme.Mohou mít podobu zastřešené poličky, skříně, regálu na zastávce, či se nacházet v přestavěné telefonní budce. Většina z nich je zaregistrovaná na *webu www.knihobudka.cz*, kde si tu nejbližší můžeme vyhledat i na mapě. Pravidla zde jsou jednoduchá: knihy můžeme přinášet, vypůjčovat si i brát, a to zcela dle libosti, jen s ohledem na ostatní uživatele knihovniček. Při darování námi nepotřebných knih tak můžeme narazit i na něco, co nám samotným udělá radost.
5. **Knihu daruji na dobrou věc**. Jednou takovou možností je třeba antikvariát ČSOP Vlašim. Mám-li doma nepotřebné knihy s tématikou ochrany přírody, naučnou literaturu o přírodě nebo publikace týkající se přírodního a kulturního dědictví, v ČSOP Vlašim budou po předchozí domluvě přijaty s velkou radostí a zisk z jejich prodeje podpoří handicapované zvířecí svěřence ve vlašimské paraZOO.

FOTA: VOLNÉ ZDROJE

Jedno čínské přísloví říká: „Čteš-li knihu napoprvé, poznáš nového přítele, čteš-li ji podruhé, potkáš starého.“

A z toho logicky vyplývá, že sdílíme-li knihu s někým dalším, dáváme i jemu poznat svého dobrého přítele. Tak šiřme tuto přátelskou radost a dopřejme knihám nekonečný život v dalších rukou!

Sedmikráskový sirup

Není na světě bylina, aby na něco nebyla…

Kdo by neznal sedmikrásku obecnou, které se lidově říká chudobka, jiskérka, šešetka či denní očko. Roste skoro všude tam, kam dopadají sluneční paprsky. Taková malá a nenápadná květinka to je, a přesto v sobě ukrývá velikou sílu – svoji přírodní pomoc od nemocí. V přírodním léčitelství se nejčastěji využívá její květ nebo listy k přípravě odvarů, tinktur, balzámů a čajů. Já z těchto drobných bílých květů připravuji nejčastěji sirup, který usnadňuje vykašlávání, podporuje činnost žlučníku a jater, a dokonce pomáhá při léčbě močových cest a ledvin. Za plného slunce nasbírám 700 květů, nechám je chvilku stát, aby z nich měli šanci odcestovat broučci. Pak je spařím 1 litrem vařící vody a přidám dva celé, řádně omyté, nakrájené citrony (bez jader). Nechám stát do druhého dne a přecedím. Dílo zahřeji a při mírném varu rozpouštím 1 kg cukru. K uchování sirupu na delší čas přidám do skleněných lahví malého panáka slivovice. Sedmikráskový sirup připravuji v průběhu celého vegetačního období, protože sedmikráska kvete od jara do podzimu.

Vaše Striga

FOTA: VOLNÉ ZDROJE

Sobota, čas na devastaci krajiny

Tereza Viktorová

V posledních měsících nerozlišuji čtvrtek od úterý. Rozlišuji dny podle teploty jezírka, které testuji každé ráno na vlastní kůži, podle fáze měsíce nebo síly větru. Jeden den ale poznám bezpečně. Vždycky když se v naší vesnici ze všech stran rozezní zvuk sekaček na trávu, vím, že je sobota.

Nechápu

Nechápu co jim vadí na trávě, sedmikráskách a pampeliškách, kterým se od poslední soboty podařilo vyrůst do výšky sedmi centimetrů. Nechápu odkud se vzalo to přesvědčení, že trávu je potřeba držet úzkostlivě na uzdě, protože jinak nám pravděpodobně bude usilovat o život. Nechápu proč si pod sebou tak zarputile řežeme větev… Aha, už chápu, když je tráva delší než 10 cm, už to sekačka „nevezme“. No a co by si sousedi pomysleli?

Vyholeno

Tohle pravidelné sekání je jakýsi novodobý rituál, který ale bohužel ve většině případů provozují lidé nevědomě a automaticky. Přiznám se, že je mi z toho smutno.

Travní porosty teprve výšky dvaceti centimetrů totiž účinně zadržují vláhu v půdě a pokud je na nich pácháno tohle rituální holení, vzdají to a nechají půdu odhalenou. Ta pak eroduje daleko snadněji. Přicházíme tak o dvě základní složky přírody – vodu a půdu, které přímo zajišťují udržení života na planetě Zemi.

A to není zdaleka všechno. Kvetoucí rostliny jsou pastvou pro různé druhy hmyzu a především včely, kterých je stále méně a to by nás opravdu zneklidňovat mělo.

Vyholený trávník také velmi rychle zasychá, takže je potřeba ho paradoxně zalévat, aby rostl. Takže další zbytečná ztráta vody, benzínu i času.

Připusťme, že se takový trávový holič jednou ráno probudí a uvědomí si, že takhle to už prostě dál dělat není možné. Pochopí, že sucho je taky jeho problém, že půda se tvoří stovky let, že včely se v mekáči nenajedí, a rozhodne se udělat změnu. První sobotu je rád, že má od sekání pokoj, druhou sobotu, kdy má tráva 14 cm se cítí jako hrdina, třetí sobotu už ale začne pochybovat.

Jak to změnit

Snažte se sekat jen cestičky, případně menší prostor na cvičení či povalování, ostatní plochy nechte růst. Tyto ostatní plochy sekejte dvakrát do roka, jak se to vždycky dělávalo. Budete muset použít vyžínač nebo se naučíte prostě kosit kosou. Pokud posekáte trávu v klesající fázi měsíce, nebude mít pak tendenci růst tak rychle.

Posekanou trávu ale prosím nevyhazujte do kontejnerů, nasypejte ji raději na kompost nebo pod keře. Žížaly milují posekanou trávu a spokojené žížaly dělají úrodnou půdu.

Další výhodou vysokého trávníku je pestrá paleta léčivek. Když necháte divoké rostliny kolem sebe růst, zjistíte, že vám hned pod nosem rostou právě takové, které jako zázrakem působí právě na to, co vás trápí a to není náhoda. Dokonce můžete zjistit, že některé druhy mají výborné jedlé květy nebo listy nebo obojí, a obohatit jimi svůj jídelníček.

Vzkaz sousedům

A tak bych ráda vzkázala všem, kteří se bojí, co by si o nich sousedé pomysleli, kdyby viděli že mají zahradu zarostlou…, tak konkrétně já bych vás za to milovala.

S láskou zdraví Tereza.

Další texty naleznete na www.sily.cz.

Novinka ve školním testování

Blanka Olišarová

Novinka ve školním testování čekala na žáky v pátek 14. 5. 2021. V tento den se všichni žáci Základní školy Zruč nad Sázavou – včetně těch, kteří tento týden trávili na online výuce ve svých domovech – zúčastnili testování PCR neinvazivním testem ze slin. Dosud probíhalo testování pomocí antigenních testů jedenkrát (mladší žáci – I. stupeň) nebo dvakrát (starší žáci – II. stupeň) týdně. Cílem výběru nového typu testování byla vedle větší citlivosti PCR testů, které tak poskytují přesnější výsledek, také snaha eliminovat četnost testování žáků. Tento typ testování bude probíhat až do konce školního roku, výsledek testu je pro žáky platný vždy na čtrnáct dní.

Jako každá novinka, má i PCR testování své výhody a nevýhody. Pro malé žáčky je to už třetí typ testování, na který si za dobu své školní docházky po zrušení online výuky museli zvyknout. Naštěstí děti jsou velice přizpůsobivé a testování zvládly bez problémů. Jediné, co je dle slov učitelek trochu mrzí, je fakt, že při PCR testování nevidí hned výsledek svého testu, navíc přišly o zábavu v podobě sledování putování roztoku po lakmusovém papíru a radosti nad zobrazením jedné čárky, jako tomu bylo v případě testů antigenních. I starší žáci si se samoodběrem slin poradili, zde ale byly pocity rozporuplnější.

Test probíhá tak, že každý žák obdrží svůj kelímek s víčkem a QR kód, kterým označí svůj kelímek se vzorkem slin. Tento QR kód je jedinečný a pod ním žák vystupuje při vyhodnocování vzorku. Žák musí v ústech nashromáždit dostatečné množství slin a odplivnout je potom do kelímku. Vzorek musí být reprezentativní, tedy je nutné dodržet určitou hranici pro množství slin. A zde nastává první problém – jelikož před odběrem se nemá alespoň půl hodiny jíst a pít, navíc všude uvnitř školy platí povinnost mít dýchací cesty zakryté rouškou nebo respirátorem, mají žáci v ústech sucho a nashromáždit větší množství slin je tak mnohem náročnější. Možná by bylo dobré podpořit jejich tvorbu např. tak, že by se žákům před nosem zamávalo tím, co rádi jedí (chutě jsou různé – u jednoho by to byla třeba klobása, u druhého šťavnatý meloun a u jiného čokoláda). V případě nedostatečného množství slin je třeba postup opakovat, dokud žák „nenaplive“ dostatečné množství vzorku. Zde vyvstává další menší problém – pro slabší povahy může jít o náročnou činnost, ze které se jim může v krajních případech i zvedat žaludek. Navíc ve třídě plné spolužáků, kde po očku sledujete, jak na tom kdo je. Přesto vznikají některé úsměvné situace, třeba když žáci dávají kelímky v natažené ruce k sobě a poměřují, kdo má větší objem vzorku.

Při samoodběru slin je ve třídě vždy přítomen třídní učitel a také asistentka pedagoga. Nemá cenu popisovat, jak trapná situace nastává pro učitele, který by měl monitorovat samoodběr a zároveň je mu trochu trapné sledovat žáky, kteří se „lopotí“ s odběrem slin. Nemluvě o tom, že mnohým může být pohled učitele nepříjemný. Někteří žáci se proto vytáčí směrem k oknu (pokud sedí v lavici u okna), nebo ke zdi (pokud sedí na opačné straně třídy). Prostřední řada má tak trochu smůlu – ti se mohou leda tak vytočit a hledět do uličky. Jelikož 14. května probíhal samoodběr poprvé a vše bylo pro žáky nové, byli jsme ze všeho trochu nervózní, ale vše šlapalo jako po drátku. Výsledek byl výborný – všech více než 400 vzorků bylo 14. 5. negativních.

Další PCR test žáků je naplánován na 28. 5. , kdy už budou všichni vědět, co je čeká, a nikdo nebude zaskočen. Nyní jsou už všechny třídy přítomny ve škole, ve všech ročnících byla znovu obnovena prezenční výuka a věřím, že to je ve prospěch všech, jak učitelů, tak žáků. Osobní kontakt zkrátka žádné moderní technologie nenahradí. A za tu dlouhou dobu – starší žáci strávili na online výuce drtivou většinu školního roku – si máme co říci.

Zručský knihomol

Jiřina Bělinová

Četba je jeden z mála koníčků, kterých jsme se nemuseli v době pandemie vzdát. Počet návštěvníků knihovny v roce 2020 sice mírně klesl – na 560 čtenářů, kteří si půjčili za rok přes 29 tisíc knih (v roce 2019 to bylo 620 čtenářů a 36 tisíc vypůjčených knih), ale na malé městečko jsou to úctyhodná čísla. Dne 12. dubna mohla letos poprvé městská knihovna otevřít své dveře, odstranit přepážku s výdejním okénkem a umožnit tak návštěvníkům vlastní výběr knih. Už předtím však komunikovali se čtenáři třeba prostřednictvím ankety Zručský knihomol. Knihovnice se ptaly na nejoblíbenější knihy, překvapivé novinky i doporučení pro ostatní čtenáře, elektronicky odpovědělo asi (některé odpovědi byly anonymní) šedesát čtenářek a tři čtenáři, seniory vyzpovídali přímo v knihovně. Všem za ochotu a vstřícnost velmi děkuji. A shrnutí ankety je zajímavé. Za nejoptimističtější knihy, ty, které pobaví, rozveselí, považují zručští čtenáři nejčastěji starého dobrého Saturnina a novější Poslední aristokratku. Do lázní by přibalili i knihy Patrika Hartla, Ziburovy cestopisy, knihy I. Deváté, M. Mlynářové, D. Landsmanna, R. Fulghuma či J. Herriota. Novinek, které zaujaly naše čtenáře, je téměř tolik, kolik lidí odpovídalo. Častěji se opakoval Šikmý kostel Karin Lednické, Křišťálový klíč Vladislava Vondrušky, knihy Aleny Mornštajnové a mnoho dalších titulů, z nichž vybíráme ty, které zaujaly i nás: Věci, na které nastal čas od Petry Soukupové, Vrány nebo Chirurg od Petry Dvořákové, Kde zpívají raci od Deliy Owensové, detektivky R. Bryndzy nebo L. Keplera. Z dětství si čtenáři nejčastěji vzpomínají na všemožné pohádkové obrázkové knížky, na Špalíček pohádek, Neználka, Honzíkovu cestu, Karafiátovy Broučky, Školáka Káju Maříka či knihy Heleny Šmahelové – např. Velké trápení, ti mladší pak na knihy Astrid Lindgrenové, na Harryho Pottera. Zajímavé byly odpovědi na otázku, zda naši čtenáři našli v době úplného uzavření městské knihovny nějaký zapomenutý poklad ve své vlastní knihovně. Vraceli jsme se ke knihám B. Woodové, J. Loukotkové, L. Vaňkové, V. Stýblové, R. Cooka, I. Olbrachta, znovu byla otevřena kniha Čtyři tankisté a pes, Ptáci v trní, Bílý tesák, někdo si znovu přečetl Vinnetoua, někdo foglarovky, jeden čtenář se pustil i do F. L. Věka. A spíše inspirací pro knihovnice byla poslední otázka, na které knihy a akce se naši čtenáři do budoucna těší, co by v knihovně změnili, upravili. Navrhované knihy jsme nakoupily, ty zatím nevydané vedeme v patrnosti, pečlivě jsme náměty na akce a besedy pročetly, pokusíme se alespoň některé zrealizovat, s Listováním počítáme. Máme radost z množství milých a pochvalných slov, vážíme si i připomínek a mrzí nás názor čtenářky, které „v knihovně chybí v klidu, bez stresu a napomínání si popovídat o přečtené knize. Také se mi zdá, že se nakupuje málo zajímavých knih. Čtenáři zbytečně odcházejí do knihoven jiných měst – Kutná Hora, Vlašim, Krajská knihovna Vysočiny /já/“. To napomínání o vracení knih je bohužel nezbytné, zvláště pokud šlo o dlouhotrvající výpůjčky, a malé množství nákupu zajímavých knih je limitováno jednak velikostí a rozpočtem naší knihovny a také tím, že pro každého je zajímavé něco jiného. Alespoň částečnou kompenzací pro tyto čtenáře je nabídka objednání knih z jiných knihoven, což jenom vloni využilo 37 čtenářů, většinou studentů. Nejčastějším přáním našich čtenářů do budoucna však bylo, aby se vše vrátilo do starých kolejí a my se mohli setkávat v knihovně, prohlížet si knížky, časopisy, probírat se novinkami a povídat si o knížkách.

A na závěr některé perličky z odpovědí seniorů, kterých jsme se ptali přímo v knihovně:

„Jakou knihu byste si vzala do lázní?“ – „No, to je snad otázka pro vás, ne? Já bych přišla sem a řekla, že jedu do lázní, a vy byste mi hezkou knížku dali.“

„Jaká novinka vás zaujala?“ – „Ta modrá knížka, co jste mi dala minule.“

„Co vás na knihovně mrzí?“ – „Štve mě, že se mi tu potí brýle…“

MŠ Na Pohoří – naše zahrada

Jolana Keharová

Jaro je období, které máme určitě všichni rádi a těšíme se na něj po dlouhé zimě.

Zelená se nejen tráva, rozkvétají stromy a květiny, ale také se probouzejí zahrádky.

I ta naše školková zahrada se probudila s několika novými prvky. Přibylo pět nových vyvýšených záhonů. Děti tak měly možnost vyzkoušet si práci s motyčkou, sázecím kolíkem, zalévání konvičkou. Každá třída si ve svém záhonku zasela semínka hrášku, ředkviček nebo sazenice jahod.

Všichni se tak učili při společné práci vzájemné komunikaci, dbali o čistotu a pořádek a těšili se z prvního řádku vyrostlých semínek.

Protože po vykonané práci má být i zábava, vedle pískoviště byl umístěn jeden houpací slon, pod borovicí stoleček a lavičky na odpočinkové činnosti a před zadním pavilonem bylo vybudované nové ohniště. To jsme hned využili při pálení čarodějnic a opékání buřtů.

Děti se tak mohou pochlubit svým rodičům, jací jsou šikovní zahradníci a kde všude na zahradě si mohou užít jarní a snad už i slunečné dny.

FOTA: ARCHIV MŠ

Základní umělecká škola Zruč nad Sázavou

talentové přijímací zkoušky na školní rok 2021/2022

Zveme všechny šikovné děti ze Zruče i okolí, které se chtějí učit zpívat, hrát na hudební nástroj, tančit, hrát divadlo, kreslit, malovat, modelovat... na talentové přijímací zkoušky do Základní umělecké školy Zruč nad Sázavou!

hudební obor 15. 6. 14.00–17.00; 17. 6. 13.00–16.00

literárně-dramatický obor 16. 6. 15.00–17.00

výtvarný obor 17. 6. 15.00–18.00

taneční obor 16. 6. 15.00–17.00

Podrobnosti k průběhu talentových přijímacích zkoušek najdete na: www. zus-zruc. cz

Duben v MŠ Malostranská

Hana Sochůrková

V dubnu jsme přivítali zpět naše předškoláky. Ještě jsme nemohli být ve školce v plném počtu, ale i tak jsme měli co dohánět.

Stihli jsme si povídat o rozmarech aprílového počasí, o dopravní výchově, kdy jsme navštívili dopravní hřiště, učili se silničním pravidlům a seznámili jsme se semaforem. Dále jsme se učili o třídění odpadu, a hlavně o čarodějnicích, které jsme ve čtvrtek spálili na ohništi. Celý týden jsme si užívali čarodějnické rejdění, vařili kouzelné lektvary i létali na koštěti. V dubnu proběhl i projektový den „Malí zahradníci“. Děti pracovaly s hlínou, osázely záhony, poznávaly bylinky, zeleninu, ovoce a některé byliny ze zahrady. Učily se novým pojmům, jako je bioodpad, biopopelnice apod. Cílem bylo, aby děti ocenily význam spolupráce při zakládání záhonku a při společné práci na něm, a to se myslím podařilo. I nadále budeme v práci pokračovat a získávat povědomí o tom, co vše potřebuje rostlina ke svému růstu. O záhonky se budeme starat a těšit se z našich pěstitelských úspěchů. A teď už se těšíme do školky v plném počtu.

FOTA: ARCHIV MŠ

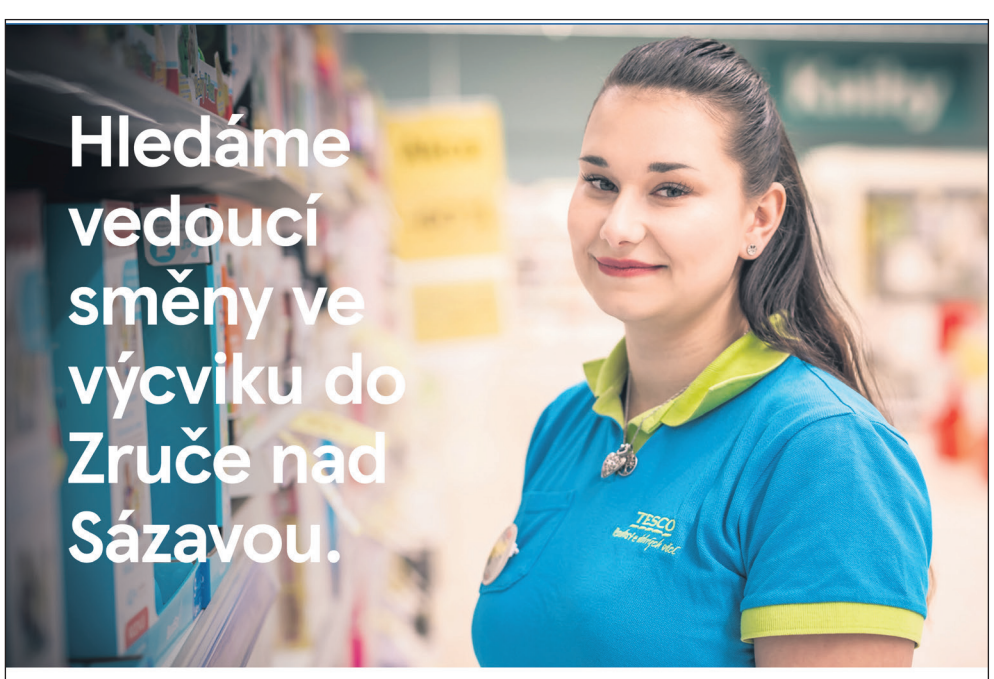

Budete se trénovat po dobu 3–6 měsíců a postupně přebírat zodpovědnost za:

- Poskytování vysokého zákaznického servisu.
- Rozvíjení a motivování kolegů.
- Pravidelnou kontrolu dodržování rutin.

Co umíte a co máte za sebou?

- Máte zkušenosti s vedením lidí.
- Jste odolní, samostatní a máte chuť přicházet s novými nápady.

Zkušenosti nemusíte mít velké, rádi vás se vším seznámíme.

Budete u nás pracovat rádi, protože:

- Podporujeme kariérní růst i vaše vzdělávání.
- Naslouchá me vám a snažíme se vám pomoci v neočekávaných situacích.
- Podporujeme místní neziskové organizace.

A mimo jiné…

- Získáte slevu 10 % na každý nákup v síti Tesco.
- Budete dostávat příspěvek na stravné.
- Využijte až 6 dní rekondičního volna.

A nabízíme i další výhody a benefity.

722 971 580

tescoprace.cz@tesco.com

Více informací na **itesco.cz/kariera.**

TESCO

Bílá vrána v černém hejnu: Mezi rebely a císařem pánem – Karel starší ze Žerotína (příspěvek k výročí staroměstské exekuce)

Vladimír Radil

Což se vydat na expedici za poznáním historie? Můžeme ji podniknout tady v městském zpravodaji. Nepůjdeme moc daleko, budeme se toulat v českomoravském prostoru. Je to zhruba půl roku, připomněli jsme si výročí Bílé hory (8. listopadu 1620), no a dnes, zkraje léta, uctíme památku sedmadvaceti mučedníků stavovské rebelie (21. června 1621). Mezi oběma událostmi je natažen časový interval 225 dnů. Dá se to říci tak, že staroměstská exekuce byla důsledkem Bílé hory, nebo se to dá říci jinak, Bílá hora byla příčinou staroměstské exekuce. Není však třeba rozpitvávat kauzální a finální vztahy mezi oběma výroky. Habsburský trůn se přestal kymácet. Císař si zhluboka oddechl a byl opět nemilosrdný.

Druhý stavovský odboj (1618–1620) je obecně nahlížen jako boj za svobodu svědomí. Rekatolizace a absolutistické snahy rakouských Habsburků nedaly Čechům na vybranou. Ti se nakonec museli chopit zbraní. Už to považujeme za samozřejmost. Samozřejmost to však není, nebyla a nemá být. Vůdce protestantské Moravy, Karel starší ze Žerotína, navrhl alternativní řešení velké české pře. Mnoho o tom nevíme. Pan hrabě nebyl v ilegalitě žádný jelimánek. Věřil své paměti, kompromitující písemnosti vždy pálil. Právě jeho koncepce však představoala životaschopnou alternativu jak k pražské defenestraci, tak i k bělohorské katastrofě.

Bude třeba si o tom trošku popovídat.

Co už víme na beton?

Kousek od Letiště Václava Havla rozehnaly 8. listopadu 1620 vojáci katolické Evropy stavovské vojsko. Čeští protestanti na Bílé hoře prohráli. 21. června 1621 zbavil kat života 27 českých pánů. Kronikáři psali, že se naplno otevřely brány českých běd a pláč Koruny ne a ne utišit.

Smrt za krásného letního rána působí hrůzně. V pondělí 21. června čekalo v síni Staroměstské radnice 28 odsouzenců. 27 z nich skončilo v rukou mistra popravčího Jana Mydláře. Jedno dítko štěstěny dostalo milost. Jan Sixt z Ottrsdorfu – pražský měšťan a právní expert stavovské vlády. Kat odsouzeným odpáral límce, aby žádné textilie nepřekážely ve stínání a věšení.

Tribuna vypadala jak havraní křídla. Byla potažená černým sametem. Seděli tam čestní hosté. Úředníci, nová pobělohorská elita a také soudci. Jedním z nich byl Wolf Laminger z Albenreuthu, zchudlý zeman z kraje Loketského, historie zná více jeho syna, který měl ukrutné potíže s prosazením roboty u psohlavců.

Všichni měli mezi popravovanými své příbuzné, někdo strýce jiný třeba bratránka. Exekuci přihlížel i nový hejtman Starého Města pražského, Heřman Černín z Chudenic. Naducané, červené líce neprozrazovaly žádnou účast, žádný soucit, jen pýchu. Nechutné divadlo. Asi bych tu neměl být.

V útrobách radnice očekávali ortel i Diviš Černín, bratr Heřmana, a Kryštof Harant z Polžic, z Bezdružic a na Pecce. Harant byl slavný hudební teoretik, cestovatel a spisovatel. Nedávno přivezl z Anglie hru pálky s výpletem – dnešní tenis.

Kat zvedl meč nad hlavu. Místo, kde seděl Heřman, bylo najednou prázdné. Hejtman už to nemohl vydržet, při popravě bratra odešel z tribuny. Později se vrátil a ještě později si vzal Harantovu vdovu. Adoptoval její děti a dal je do učení k bratrům jezuitům.

Na tribuně měli i pozlacené křeslo. Seděl v něm Karel z Lichtenštejna. Císař ho jmenoval po Bílé hoře pražským místodržícím. „Jdi tam, pane z Lichtenštejna, a ztrestej rebely!“ Zadání z císařské kanceláře bylo jasné. Moravský magnát a bývalý příslušník Jednoty bratrské Lichtenštejn musel své bývalé souvěrce pochytat a odsoudit. Nejtěžší část úkol mu nedala spát. Měl zorganizovat popravu.

Nebyla to věc právě jednoduchá. Lešení stavělo 39 tesařů čtyři dny. Bylo potřeba 30 fůr písku, 400 loktů sukna. Katovi pacholci si navíc vyžebrali šest nových klobouků.

I v hodině smrti se dodržovala feudální hierarchie. V běžném životě neobcoval šlechtic s člověkem měšťanského rodu, příslušníci panského stavu měli na popravišti přednost. Pod mečem katovým zhasl život Joachima Ondřeje Šlika. Pak usekli hlavu Václavu Budovci z Budova, Kryštof Harant z Polžic a Bezdružic přišel na řadu jako třetí. Nejstarší katovou obětí byl Kašpar Kaplíř ze Sulevic (86 let), zeman z Neustupova na Voticku.

Měšťany popravili až na konec. Některé kat zaživa rozčtvrtil a některé jenom oběsil. Smrt rektora Karlovy univerzity Jana Jesenského (doktor Jesenius) byla zvláště nechutným příkladem dobového justičního sadismu. Před stětím mu byl vyříznut jazyk. Mezi sedmnácti zabitými měšťany byli jen dva mimopražští, a to Jan Hošťalek ze Žatce a kutnohorský purkmistr Jan Šultys. Právník Jan Kutnauer a jeho adoptivní otec byli pověšeni tak, že se jejich hlavy dotýkaly obličeji. Pražská spodina řvala smíchy! Oběšenci se prý ani po smrti „neodřekli“ homosexuality.

Budovci z Budova bylo v době exekuce 74 let. Narodil se v Janovičkách u Kutné Hory (dnes Červené Janovice). Vyprovodil rodinu – manželku Annu, syna Adama a všechny vnuky, do saského exilu. Pak se vrátil a usedl na lavici obžalovaných.

Proč nezůstal v Sasku?

Vyšetřujícímu soudci řekl: „Chci svou krví zaplatit spravedlivou českou věc.“

Budovcův dům na Starém Městě vydrancovali císařští hned po Bílé hoře. Všude se válely kusy rozbitého nábytku. V hodovní síni stála židle. Hrabě z Budova se díval před sebe. Špatnou myšlenku doháněla vždy myšlenka ještě horší. Z donedávná ještě bezpečné hlubiny duše vyplouvaly na hladinu vzpomínky. Vše se smíchalo v hustou mlhovinu. „Proč se to všechno stalo?“ Vždyť dřív byly Čechy jako pohádková zahrada. Císaři umírali ve Vídni a pohřbívali se v Praze. Farář kolikrát ani sám nevěděl, jestli je ještě katolík nebo už luterán. Na Hradě seděli místodržící – všechno protestanti. Hodně se stavělo. Rybníky svítily jak obrovské stříbrné kaňky na zeleném papíře. Kuchmistr na Třeboni kupoval zvěřinu po tisících. Na hodech všem praskaly opasky. Nikde nebyla taková volnost jako v Čechách. V Cařihradu mě u sultána srazili janičáři hlavou k podlaze. Každý musí políbit zem, kde šlape orientální despota. V Itálii se každý kavalír, klepal strachy, aby nezapomněl na procesí.

Kdy to u nás prasklo?

Asi když umřel Rudolf. Najednou všude papeženci. Našim lidem nedali jediný úřad. Tehdy mě přivedli mladého Smiřického. Vrátil se z Heidelberka. Smiřičtí byli největší boháči v království. Ach, Albrecht udělal vždycky, co se mu řeklo. Ten ještě uměl poslouchat. Neměl šanci, že by ho pozvali ke dvoru. Byl stejně jak já český bratr. Matyáš se na všechno ptal černých kormoránů (jezuité) a ti by ze Smiřického neudělali ani hejtmana u hasičů. Zemřel tak mladý. Vidím rakev, krásná skoro dívčí tvář. Malá kněžna z Hanavy mu dává na hlavu věneček z bílých květů.

S Habsburky jsem přestal počítat. Uzavřel jsem se Všemohoucím smlouvu. Po zbytek života budu dělat všechno, co půjde, pro zkázu toho proklatého tyranského domu. Nikdo nic nevěděl. Ani já ani ostatní nic neřekli. U Voka na Krumlově byla šifrovací kancelář.

Proč jsme tak moc věřili falckému kurfiřtovi?

Morava s námi do toho nešla. Stál za tím Žerotín. Kdysi jsme byli přátelé. Jel do Vídně, poklonil se Habsburkovi. Napsal mi: „Morava nebude ocasem království.“

V září roku 1618 vyrazil Karel starší ze Žerotína, vůdce moravských stavů a příslušník Jednoty bratrské, do Prahy. Byl proti povstání, byl proti vyhánění jezuitů. Napsal direktoriu, ať rozpustí vojsko a smíří se s císařem. Dokud je čas!

Oba muži se setkali. Dům na Starém Městě vypadal jinak. Budovec měl dobrý vkus. Ořechový nábytek, masivní křesla vypolstrovaná kůží. Na zdech visely rytiny Belgičana Saadelera a miniatury Bartoloměje Spranglera a Hanse von Aachen. Žerotín na ně zblízka neviděl. Rukopis však poznal. Sám byl sběratel. Kde to ten Budovec vzal? Někde vzadu, v týle hlavy, začal vrtat červíček závisti. Karel starší ze Žerotína nevěděl, že Petr Vok z Rožmberka odkázal Budovcovi umělecké předměty v hodnotě 30 000 zlatých.

„Nebudu chodit, kolem horké kaše, hrabě, pane z Budova,“ Žerotín byl rozčilen. Pro všechny jsem zrádce. Včera po mě lůza na ulici házela shnilá jablka.

„Musíte to celé zastavit, dokud je čas. Rozpusťte vojsko. Pošlete ty líné žoldáky domů a nabídněte císaři mír.“

Budovec hledal slova. Co si ten Moravec myslí. Boje už dávno probíhají. Nic se nebude zastavovat a taky proč.

„To není moje věc ne, pane ze Žerotína. Velitelem vojska je hrabě z Thurnu. Situace se navíc vyvíjí velmi dobře. Protestantská unie nám pomohla, Gábor Bethlen vezme ztečí Vídeň, kyrysníky a mušketýry pošle i vévoda Savojský. Karty jsou rozdány dobře.“

„Ano, karty. Spojenectví s německými knížaty je, jako když Vás někdo pozve do hry a napřed si od Vás půjčí peníze.“

Rozčilení Karla staršího vedlo k jedovatému tónu. Budovec zůstal klidný. Dobré zprávy z bojiště vyhnaly všechny pochybnosti za devatery hory. Stavidla zdravého selského rozumu byla vytažena až úplně nahoru, dravý proud zaplavil celou duši, možná až příliš laciným optimismem. Václav Budovec viděl teď svět přes sklíčka růžových brýlí. Tvařil se jako někdo, kdo ví více než ostatní.

„Pane, situace je jiná než před deseti lety. Starého Anhalta vystřídal falckrabě Fridrich. Jednáme s Anglií.“ Václav vůbec neví, jak to v Evropě vypadá. Vždyť ten chromý Stuart (Jakub I.) nesahá virgin Queen (Alžběta I.) ani po kotníky. Karel starší cítil, že se ho začínají více a více ovládat ty nejhorší obavy. Srdce se bolestně sevřelo. Nedokázal to ovládnout, vykřikl „Ne, pane, žádný Angličani tady nebudou. Budou tady jen přeplněné hřbitovy a uplakaný ženský.“

Karel starší v Praze neuspěl. To je třeba podotknouti. Nenašel pochopení ani mezi vlastními. V květnu 1619 provedli moravští protestanti převrat. Žerotín skončil v domácím vězení. Morava od té doby bojovala s Čechy společně. Na „ocas královsví“ každý zapomněl. Alespoň na chvíli.

Mělo se Karlovi staršímu ze Žerotína více naslouchat? Možná ano! V diplomacii se vyznal jako nikdo jiný a orientoval se výborně v mezinárodní politice. V tomto punktu neměl v království konkurenta. Ostatně nebyl žádným příznivcem Habsburků a vůbec ne kolaborantem. Dopředu připravil, samozřejmě v utajení, vlastní plán rebelie. Předpokládal, že absolutistické tendence Habsburků nakonec stejně přivodí stavovské povstání. Katolíci a protestanti však budou postupovat společně.

Konfese musí být pouze osobní věcí každé lidské bytosti. V politice nemá místo.

Po Bílé hoře sdílel Karel starší ze Žerotína svůj osud s poraženými. Nemusel. Svým způsobem vděčný císař Fedinand mu nabízel privilegium víry. Mohl zůstat českým bratrem. Žerotín odmít a to je sympatické. Vše před čím varoval a vše, čeho se hrozně bál, se splnilo. Roku 1627 navštívil Prahu. Zdejší poměry ho dokonale vyděsily. Odešel do exilu, do Slezska. V té době se začala roztáčet kola Valdštejnova spiknutí. Roztáčela se pomalu a moc skřípala. Uslyšeli to ve Vídní a a špatně to dopadlo.

Valdštejn se stal pro pobělohorskou emigraci darem z nebes. Kariéristovi bez známek skrupulí odpustili, že ukradl v Olomouci plukovní kasu a přeběhl k císaři. Spiklenci si s velkou dávkou naivity malovali virtuální komiks. Valdštejn nejdříve opouští císaře, pak se svou obrovskou armádou přechází do švédských služeb a nakonec se stává českým králem.

Zimní král se po útěku ze země nakonec usadil v Haagu. V tichém a tehdy trošičku ospalém koutě Holandska. Právě zde se sbíhaly a odtud zase rozbíhaly všechny nitky Valdštejnova spiknutí. Duší celého podniku byl Vilém z Roupova?

Co o něm říci?

Před Bílou horou patřil do rodinného klanu Smiřických. Za rebelie byl prezidentem direktoria a nejbližším spolupracovníkem Václava Budovce z Budova.

Spiklenci měli své lidi nejen v exilu, ale i ve vlasti. Renesanční zámek ve Světlé byl rodovým sídlem Trčků z Lípy. Luteráni Trčkové se v mnohém podobali Smiřickým. Do poloviny 16. století o nich nikdo nevěděl. Pak přišel strmý pád vzhůru. Stali se třetím nejbohatším rodem království. Stavovské povstání podporovali, ale po Bílé hoře se jim nic nestalo. Můžeme si myslet, že hněv císaře nepřeskákal kameny na Stvořidlech, ale musíme vědět, že těžkopádný brundibár Rudolf Trčka měl vedle sebe neobyčejnou ženu.

Kdo byla paní Trčková?

Marie Magdalena Trčková z Lípy.

Obrovské dominium Trčků (18 panství) nemohl řídit lepší regent. Paní Magdalena byla ženou obrovských manažerských kompetencí. Její podnikavost snese srovnání s rodem Smiřických. Do vlastního podnikání se však moc nepouštěla, ale prý zdokonalila systém odírání sedláků. Hodnou paní kněžnou věru nebyla. Pro svůlj nekompromisní postoj k poddanským dávkám ji na opočenském panství říkali „Tlustá Madla.“

Trčkové odporně zbohatli nákupem konfiskovaných panství po emigrantech. Marie Magdaleně udělil císař, stejně jako Karlovi staršímu ze Že-

FOTA: VOLNÉ ZDROJE

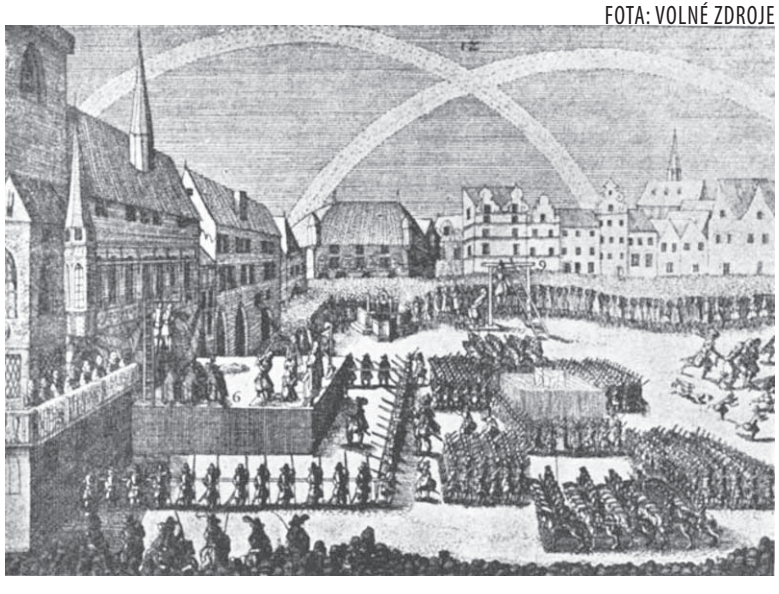

pokračování článku „Bílá vrána v černém hejnu…“ ze str. 8

rotína, privilegium víry. Rudolf Trčka a syn Adam Erdmannn si asi řekli: „Co může změnit jedna mše?“ Arcibiskup Jan Lohelius jim pokapal čela svěcenou vodu. Rázem z nich byli katolíci. Dcera Alžběta provdaná za Viléma Kinského následovala svého manžela do saského exilu.

Trčkové se naplno zapojili do Valdštejnova spiknutí. Generalissimus jmenoval Adama Erdmanna generálem. Z okruhu zasvěcených prosakovaly ven nejasné a zkomolené zprávy. Stačilo to však, aby si Karel starší ze Žerotína udělal o plánech spiklenců určitý obrázek.

Na podzim 1633 se léčil v Karlových Varech a zde ho, pod pláštíkem noci, navštívil Adam Erdmann Trčka.

Karel starší ze Žerotína bydlel v menším domku blízko lázní. V rohu pokoje stála vysoká postel s baldachýnem. V krbu vesele skotačily oranžové plamínky. Veliká konvice plná ohnivého vína z Uher jakoby v tom příšeří zapustila kořeny do desky stolu a vyrůstala vzhůru ke stropu.

Proč jsem Roupovci na tohle kývnul? Žerotína Habsburkové vypekli. Počítal, že ho povýší mezi říšská knížata.V době rebelie nás dokonale podtrhl. Adam Erdmann sklonil hlavu a vstoupil do pokoje.

„Milosti, Valdštejn je naše naděje. Vím, že máte u Habsburků také otevřený účet.“

„Nestál jsem nikdy při Habsburcích. Jsou nenasytní. Žaludek se z toho může rovnou otočit. Rebelie ale může uspět, jen když se dají dohromady všichni, Češi i Moravani, my i katolíci. Musíme vší silou překousnout rozdíly víry.“

„Je jiná doba, Milosti. Jak to bylo za rebelie, to dneska nikoho nezajímá. Vím, že jste byl proti vyhánění jezuitů. Vévoda frýdlantský jim dokonce staví kolej.“

Staví, když si nakradl. Nikdo nezbohatl konfiskacemi jako Valdštejn. Co chcete od oficíra, který ukradne truhlu v Olomouci.“

„Znovu Vám říkám, Milosti. Je jiná doba. Odpusťme si, co bylo za rebelie a potom a co je teď. Každý, kdo je jen trochu zřící člověk, tak musí vidět kam to Habsburk vede. Zem je zničena a nejlepší lidi jsou vyhnáni do ciziny.“

„Já vím. Dokonce papeženci jsou zděšení. Vždyť i Dlouhán (Zdeněk Vojtěch Popel z Lobkovic) se vzdal úřadu a radši umřel, aby se na to nemusel dívat.“

Cestou do Varů se Karel starší ze Žerotína zastavil na roudnickém zámku. V úplném ústraní zde dožívala Polyxena z Lobkovic. Před léty o ní napsal, že je nejctnostnější a nejspanilejší paní království. Ve Vídni se vsadila o to, že Habsburkové do zimy zvítězí. Všichni se smáli, nikdo tomu nevěřil. Vyslanec Španělského Nizozemí musel vyklopit pět set tolarů.

„Všichni mě zradili, všechno mě zklamalo,“ přesně tak to řekla. Když jsem odjížděl, tak šla k řece. Prý chodí kolem Labe celé hodiny.

„Jsem starý muž, Adame. Na konci života už nebudu lhát. S Valdštejnem ani proti němu nepůjdu. S Valdštejnem ani proti němu, mě to už nezajímá. Možná mě odsoudíte. Brzo se potkám tváří v tvář Všemohoucímu a to bude jediný soud, před kterým se třesu strachy.“

Karel starší se ke spiklencům nepřidal. Za pár měsíců pozabíjeli iroskotští žoldáci Valdštejna a jeho lidi v Chebu. Spiknutí zkrachovalo. Když se Žerotín dověděl o smrti mladého Adama Erdmanna a pádu rodu Trčků, tiše, jakoby jen pro sebe, povzdechl: „Žádný strom neroste do nebe.“

Vrátil se do Slezska. Od roku 1633 pobýval v Přerově a zde na podzim 1636 zemřel. Potomci beránkovskou víru Jednoty bratrské opustili. Zůstali na Moravě a přestoupili na víru římskokatolickou. Chodili na procesí i na slavnost Božího těla. Kněz jim dával rozhřešení podle zpovědního zrcadla. Ukazovali, všem na odiv, oddanost oltáři a vlastně i trůnu.

Žerotínské panství Velké Losiny se stalo koncem 17. století dějištěm obludných čarodějnických procesů. Hraběnka Angela z Galle, roz. Žerotínová byla poručnicí nezletilých majitelů Maxmiliána a Jana. Platila ďábelského soudce Heinricha Bobliga z Edelstadtu. Procesy skončily obrovskou blamáží a hraběnka si uřízla pořádnou ostudu. Panství zadlužila a Žerotínové málem přišli na buben.

Zručák popravený v roce 1944 za protinacistický odboj– – osobní vzpomínka na známého/neznámého člena naší rodiny

Martina Fialová, roz. Šubrtová

Co dohledáte v historických pramenech? Josef Šubrt přišel do Zruče ze Zlína společně s prvními „baťovci“. Přistěhoval se s rodinou v roce 1940 a společně s dalšími Zručáky, p. Zbořilem, Pištěkem, Fejfarem a Hybnerem, se zapojil do ilegální činnosti proti Říši. Podle výpovědi p. Boženy Šubrtové pan Zbořil překládal podrobné zprávy z fronty, s p. Šubrtem pak vytvářeli letáky, které byly cyklostylovány v Kácově, doplňovali je o výzvy obyvatelům k podpoře rodin odbojářů, kteří již byli zatčeni. Tyto letáky poté p. Hybner, Fejfar a Pištěk rozšiřovali po celém Posázaví. Tato skupina také vybírala od lidí peníze pro rodiny, které byly postiženy zatčením živitele rodiny. Skupina byla prozrazena gestapu Kolín, členové byli v březnu 1943 zatčeni. Josef Šubrt byl zatčen 1. 3. 1943, odsouzen k smrti a 26. 7. 1944 v Drážďanech jako 34letý popraven.

Co píše sám život. Tehdy při zatýkání půlroční syn byl můj tatínek – Oldřich Šubrt. Na svého otce si nepamatuje, takže mi o něm příliš osobních vzpomínek ani nemohl předat. Ale moc krásně a rád nám o dědovi Jožkovi – prý se mu tak říkalo, vypráví dnes již téměř devadesátiletý strýc Jiří: „Byl to velmi chytrý, sečtělý muž, miloval knížky, ale byl to i veselý a usměvavý chlapík. Psal si humorné příhody do sešitku, jemuž říkal „vtipník“, a rád z něj pak čítával pro pobavení své i ostatních. Pro každého měl dobré slovo. Po večerech doma v kuchyni sepisoval cosi, co mi odmítal dát přečíst. Vymlouval se, že jde o korektury jiných lidí a ti si nepřejí, aby to někdo další četl. Ve skutečnosti šlo o přípravu tajné publikace Zpravodaj. To jsem vypátral při jedné nedělní výpravě do okolních vesnic, kde jsme sháněli potraviny. Chodíval s námi František Fejfar nebo Jan Pištěk a bavili se o situaci ve válečné Evropě a o tom, který z komentářů ve Zpravodaji uvedou.“ Dále strýc Jiří vzpomínal, že o připravovaném zatčení věděli od českých četníků, že ten den nešel do školy a společně s tatínkem a maminkou doma v kamnech pálili všechny dokumenty. Vyprávěl, jak společně i s babičkou psali tatínkovi dopisy, nejprve do Terezína a pak do Drážďan, jak se lidé s nimi báli promluvit, jak všechny zdrtilo, když byl tatínek odsouzen k trestu smrti. Posílali odvolání, že jde o otce tří malých dětí, do poslední chvíle věřili, že se tatínek vrátí… Nevrátil. V jednom z posledních dopisů z Drážďan datovaném 9. července 1944 (zbývalo mu 17 dní života) babičce napsal: „Jen škoda, že nemohu vše prožívat s vámi. Nechci však reptat. Věřím, že co Bůh činí, vždycky dobře činí. Pan farář mi půjčil další tři knížky, a to sv. evangelium, Jdu k bohu a Následování Krista od Tomáše Kempenského. Je tam uložena velká moudrost a zbyde-li ti, Boženko, chvíle, tak si vypůjč z fary Následuj Krista a jistě tě utěší. Při ní si vzpomeneš, že já denně čítám v ní a je mi útěchou a oporou.“

Společně s Josefem Šubrtem byli na sv. Annu 1944 popraveni ze zručské skupiny za odboj proti nacistům pan František Gabriš, Arnošt Štégl a Rudolf Laudát. Památník v Drážďanech se v nedávných letech rozhodl obnovit rozsáhlý archiv a část expozice věnovat popraveným. Každý, kdo byl dohledatelný, zde má fotografii a kartičku s informacemi o životě a ilegální činnosti. Už nejde jen o čísla či jména, ale takto si každý návštěvník dokáže představit konkrétního člověka, obdivovat jeho hrdinství, ale i zapřemýšlet o tom, co všechno obětoval.

O popraveném dědovi se u nás doma nikdy moc nemluvilo. Pro babičku to bylo příliš bolestné. Představa, že zůstala na konci války sama se třemi dětmi, je hrozná. Děti byly malé a ti dva nejmladší si tatínka příliš nepamatovaly. Ale z jejich srdcí nikdy nezmizel, o to více na něj mysleli a určitě na něj byli i hrdí. Stejně jako je dodnes celá Šubrtova rodina.

FOTA: ARCHIV AUTORKY A FOTOKLUBU ZRUČ

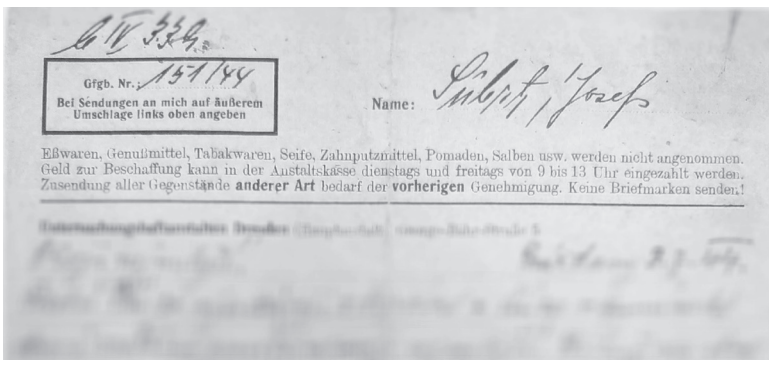

Hingerichtet am 26. 7.1944

Josef Šubrt
1909–1944

Mit seiner Frau und seinem ältesten Sohn zog Josef Šubrt 1940 von Zlín nach Zruč nad Sázavou, weil sein Arbeitgeber, der Schuhhersteller Bat'a dort ein neues Werk errichtet hatte. Hier kamen zwei weitere Söhne zur Welt. Gemeinsam mit einem Kollegen baute er für die illegale KPČ in seinem Betrieb eine Widerstandsgruppe auf. Im März 1943 verhaftet, verurteilte der Volksgerichtshof den 34-Jährigen am 25. April 1944 mit drei früheren Kollegen zum Tode. Josef Šubrts sterbliche Überreste wurden auf dem Neuen Katholischen Friedhof beigesetzt.

Foto, undatiert, Privatbesitz Jiří Šubrt

Události řešené městskou policií v dubnu 2021

• 13. 4. 2021 – V ranních hodinách byla hlídka MěP požádána o spolupráci místní jednotkou HZS. Hasiči zasahovali u dopravní nehody, ke které došlo u obce Lipina, a strážníky požádali o odklon dopravy po dobu vyproštění havarovaného vozidla. Hlídkou MěP byla doprava odkláněna na křižovatce ulic Dubinská a Jiřická až do úplného obnovení provozu.

• 16. 4. 2021 – Opilec pohybující se ve večerních hodinách po komunikaci ulice 1. máje byl důvodem oznámení skutečnosti hlídce MěP. Strážníci na místě zjistili, že se jedná o místního šestapadesátiletého občana, který na křižovatce ulic 1. máje a Ke Kostelu pátral po cestě k domovu. Hlídkou MěP byl uvedený odveden z komunikace a následně nasměrován nejkratší cestou do místa bydliště.

• 17. 4. 2021 – V dopoledních hodinách byla hlídka MěP požádána operačním důstojníkem PČR o výjezd do OD Tesco ve Zruči nad Sázavou. V obchodě se měla nacházet žena podezřelá z krádeže zboží. Na místě byla zjištěna šestadvacetiletá místní občanka, která se pokusila přes kasy obchodu pronést zboží bez zaplacení. Vzhledem k tomu, že se uvedená dopustila tohoto jednání opakovaně, byla věc předána k dalšímu šetření přestupkové komisi.

• 17. 4. 2021 – V 22.35 hodin byla hlídka MěP kontaktována hlídkou PČR skupina dopravních nehod. Policie přijala oznámení o dopravní nehodě u obce Nesměřice, kde došlo ke střetu osobního morového vozidla se psem. Hlídka MěP byla požádána o zajištění místa dopravní nehody a případnou identifikaci psa. Strážníky bylo místo činu zajištěno až do příjezdu hlídky PČR, která si převzala věc k dalšímu šetření.

• 19. 4. 2021 – V odpoledních hodinách požádala hlídku MěP o pomoc místní občanka. Uvedená se nemohla dovolat své známé, která měla být doma v nemocenském stavu. Vzhledem k tomu, že se to nepodařilo ani obvodnímu lékaři, bylo zprostředkováno odemčení bytu kamarádkou. Tato nalezla ženu v bytě ve špatném zdravotním stavu. Na místo byla přivolána ZZS, kterou byla žena převezena k dalšímu ošetření do nemocničního zařízení.

• 28. 4. 2021 – S žádostí o pomoc se na strážníky obrátila v odpoledních hodinách dvaatřicetiletá žena. Této se zabouchly vchodové dveře bytu a uvedené se nepodařilo je otevřít. Hlídkou MěP bylo zprostředkováno otevření bytu za pomoci místního zámečníka.

Za MěP Zruč nad Sázavou str. Pavel Antoš

Výběr ze zásahů HZS ČR Zruč nad Sázavou v dubnu 2021

• 6. 4. 2021 – KOPIS vyslalo jednotku na pomoc Zdravotní záchranné službě při otevření v domě ve Zruči nad Sázavou. Po příjezdu na místo bylo zjištěno, žena leží za dveřmi a nelze je otevřít, paní byla postupně odsunuta a dveře byly otevřeny. Žena byla předána do péče ZZS.

• 11. 4. 2021 – Jednotka byla povolána k dopravní nehodě motocyklu mezi obcemi Soutice a Trhový Štěpánov v nepřehledné zatáčce. Po příjezdu na místo události bylo průzkumem zjištěno, že zraněný motocyklista sedí na vozovce opřený o svodidla bez přilby, motocykl stojí u svodidel a na vozovce byl vyteklý olej v délce asi 7 m. Motocyklistovi byla poskytnuta předlékařská pomoc nasazením krčního límce. Po příjezdu ZZS Zruč nad Sázavou byla zraněná osoba předána do jejich péče a provedena pomoc s transportem do sanitky. Byl proveden úklid vozovky pomocí sorbentu a do příjezdu Policie ČR byl řízen provoz na komunikaci. Místo nehody bylo předáno Policii ČR.

• 17. 4. 2021 – Krajské operační a informační středisko vyslalo jednotku k dopravní nehodě osobního vozidla do obce Horka nad Sázavou. Po příjezdu na místo zásahu bylo průzkumem zjištěno, že se jedná o osobní vozidlo, které narazilo do stromu. U vozidla nebyla žádná osoba. Na místě byla Policie ČR, na jejíž žádost bylo provedeno protipožární opatření odpojením akumulátoru. Z havarovaného vozidla nedošlo k žádnému úniku provozních náplní. Majitel ani řidič nebyl zjištěn. Místo zásahu bylo předáno Policii ČR.

Za HZS ČR Zruč nad Sázavou nprap. Pavel Jelínek

FOTO: ARCHIV HZS

Město Zruč nad Sázavou v souladu se zákonem o obcích, v úplném znění, na základě usnesení Rady města č. 805 /66/RM/2021 ze dne10. 5. 2021, vyhlašuje záměr města

prodat použitý nákladní automobil Avia s nosičem kontejnerů

Umístění

sídlo odboru technických služeb a správy majetku, ul. Na Úvoze 1040, Zruč nad Sázavou 285 22.

Technické parametry

Nákladní automobil Avia, výrobce Daewoo Avia, a. s. Česká republika, typ D90, výkon 100/2 400, zdvihový objem 3 922 cm^3, platná TK do 7/2021, rok výroby 2004, první registrace 6/2004, povolená hmotnost 9 t, nosič kontejnerů CTS-servis Okřínek, povolený výkon natahovacího mechanismu 5 t, najeté km 140 000, pravidelně servisováno.

Podmínky prodeje

prodávající neručí za funkčnost a bezpečnost prodávaného stroje,
prodej nejvyšší nabídce,
žádosti označená „Avia“ nutno doručit nejpozději do 30. 6. 2021 do 10.00 h.

Nabídky můžete zasílat nebo předat

Městský úřad Zruč nad Sázavou – kancelář starosty, Zámek č. p. 1, 285 22 Zruč nad Sázavou, *podatelna@mesto-zruc.cz.*

Město si vyhrazuje možnost kdykoliv před uzavřením kupní smlouvy tento záměr zrušit nebo vyhlásit nové výběrového řízení s upravenými podmínkami. Tyto skutečnosti budou zveřejněny na vývěskách města.

Bližší informace: Bc. Radek Hampl **604 871 065**

Cena města

Město Zruč nad Sázavou vyhlašuje udělení CENY MĚSTA v roce 2021

Statut pro udělování Ceny města:

1. Cena se může udělit za mimořádný čin nebo za dlouhodobou činnost a aktivity, které významnou měrou přispěly k všestrannému rozvoji našeho města a k jeho vnitřní i vnější reprezentaci. Uděluje se tak například za vynikající výsledky dosažené na poli kulturním, sportovním nebo vědeckém.
2. Návrh na udělení „Ceny“ je oprávněn podat kterýkoliv občan starší 18 let a mající trvalé bydliště ve Zruči nad Sázavou. Návrh lze podat prostřednictvím členů Zastupitelstva města nebo podáním v Kanceláři starosty na městském úřadě.
3. Pro udělení „Ceny“ může být navržen kterýkoliv občan splňující podmínky uvedené v odst. 1, a to bez jakéhokoliv omezení věku. Rovněž místo jeho trvalého bydliště nemusí být ve Zruči nad Sázavou.
4. Konečný návrh na udělení „Ceny“ předkládá spolu s písemným zdůvodněním Zastupitelstvu Rada města, a to na základě předchozího projednání všech došlých návrhů.
5. „Cena“ je vyplácena finanční částkou ve výši 7.500 Kč, nemusí být udělována každoročně a není na ni právní nárok.

Písemné návrhy na udělení CENY MĚSTA přijímá kancelář starosty **do 31. 7. 2021.**

Sportovní výkon roku 2020

Město Zruč nad Sázavou vyhlašuje udělení CENY ZA SPORTOVNÍ VÝKON za rok 2020.

Písemné návrhy na udělení CENY ZA SPORTOVNÍ VÝKON za rok 2020 přijímá kancelář starosty **do 31. 7. 2021**

Mgr. Martin Hujer, starosta města
Zruč nad Sázavou dne 12. 5. 2021

Pečovatelská služba

Štěpánka Malinová

Pečovatelská služba Zruč nad Sázavou je služba, která kompenzuje sníženou soběstačnost uživatelů, pomáhá zachovávat v maximální míře jejich dosavadní způsob života, životní standard na který jsou zvyklí, soběstačnost a snaží se udržet uživatele co nejdéle ve svých domovech a tím nepřetrhat vazby na příbuzné a blízké.

Podpora a pomoc vychází z individuálních potřeb uživatelů, respektuje a zachovává důstojný život.

Pečovatelská služba poskytuje péči osobám v nepříznivé sociální situaci, které mají sníženou soběstačnost z důvodu věku, chronického onemocnění nebo zdravotního postižení a rodinám s dětmi, jejichž situace vyžaduje pomoc jiné fyzické osoby. Základní poradenství v oblasti sociální péče je poskytováno všem bezplatně a vychází ze zákona o sociálních službách.

Terénní pečovatelská služba je poskytována ve vymezeném čase v domácnostech uživatele. Je poskytována za úhradu na základě smluvního vztahu. Doba poskytované péče je stanovena od pondělí do neděle, včetně svátků, v čase od 7.00 do 19. 00.

Věková struktura cílové skupiny:

- bez omezení věku

Příklady potřeb, které svou činností dokážeme u uživatele podpořit nebo zabezpečit:

- Pomůžeme s osobní hygienou běžnou i „velkou“ koupelí, také použití WC. Pomůžeme vám s oblékáním i celkovou úpravou vzhledu.
- Pomůžeme vám s přesuny v rámci domácnosti – z lůžka i na lůžko, se změnou polohy i s pohybem mimo domov…
- Pomůžeme vám připravit nebo obstarat stravu (při celodenní péči) – nákupem, přípravou, dovozem.
- Pomůžeme vám pečovat o domácnost – o prádlo, o běžný úklid, s obsluhou běžných spotřebičů, nakládání s odpadky…
- Pomůžeme s kontaktem s okolím – s rodinou, s přáteli, lékaři, veřejnými institucemi.
- Pomůžeme Vám s vaší oblíbenou činností, nebo pomůžeme zpět získat dovednosti, které jste např. kvůli zdravotnímu stavu pozbyli.
- Vyzvedneme recept i léky, provedeme jednoduché ošetření. V případě potřeby zajistíme přivolání pomoci…
- Poradíme, pomůžeme s hospodařením s finančními prostředky, řešením sociálních dávek, zprostředkujeme poradenství v jiných oblastech práv a osobních záležitostí.
- Pomůžeme či zprostředkujeme péčí o děti – např. u trojčat a vícerčat.
- Zprostředkujeme nebo vyhledáme kontakty na úřady, jiné služby, lékaře apod.

Bližší informace vám podá:

- vedoucí pečovatelské služby Štěpánka Malinová, 327 532 815, *malinova@mesto-zruc.cz*,
- nebo sociální pracovnice Dagmar Janatová, 724 193 068, *janatova@mesto-zruc.cz*.

Policie informuje – střet autobusu a chodkyně

Vendula Marečková

Dne 24. května 2021 kolem sedmé hodiny ráno došlo v obci Zruč nad Sázavou na komunikaci třída Osvobození na vyznačeném přechodě pro chodce k dopravní nehodě. Řidič autobusu za jízdy ve směru k ulici Chabeřická ohrozil čtyřicetiletou chodkyni, která přecházela po vyznačeném přechodu pro chodce z jeho pravé strany. V uvedeném místě došlo ke střetu autobusu a chodkyně.

Při dopravní nehodě došlo ke zranění chodkyně, která byla převezena do pražské nemocnice k dalšímu vyšetření. Alkohol byl u řidiče i chodkyně vyloučen provedenou dechovou zkouškou na místě dopravní nehody. Technická závada jako příčina dopravní nehody nebyla na místě ohledáním zjištěna ani uplatněna.

Příčiny, okolnosti a míra zavinění jsou v šetření.

Krádež dřevní hmoty – Domahoř

Policisté ze Zruče nad Sázavou šetří případ krádeže dřeva. Dosud neznámý pachatel v době od 17. března 2021 do 21. května 2021 v lesním úseku v katastru města Zruč nad Sázavou nad osadou Domahoř ze skládky vytěženého dřeva odcizil smrkovou dřevní hmotu o výměře 95,21 m^3, v délkách dřeva 11,5 m. Z vedlejší skládky vytěženého dřeva pak odcizil smrkovou dřevní hmotu o výměře 52,55 m^3, v délkách 11,5 m. Zloděj svým jednáním způsobil celkovou škodu ve výši 461 277 Kč.

Policisté v této souvislosti žádají o pomoc. Pokud by občané mohli poskytnout jakoukoli informaci vedoucí k dopadení těchto pachatelů, nechť se obrátí na zručské policejní oddělení 974 875 740 nebo na bezplatnou telefonní linku 158.

FOTA: ARCHIV PČR

Májový pochod po jedenačtyřicáté

Petr Novák

Když jsme loni na jaře rušili Májový pochod, nikoho nenapadlo, že ještě v roce 2021 bude koronavirus stále ovlivňovat naše životy. Naštěstí během dubna epidemie klesla na příznivá čísla a omezení byla postupně uvolňována. Takže jsme v sobotu 8. května mohli uspořádat 41. ročník Májového pochodu. Po několika měsících omezených sociálních kontaktů se lidé těšili na setkání s přáteli a výlet jarní přírodou. Příznivá předpověď počasí i facebookové „lajky“ naznačovaly, že účast nebude malá. V sobotním mrazivém ránu už před sedmou hodinou čekali u Sázavanky první nedočkaví turisté. Všichni příznivci turistiky přicházející k registraci dodržovali podle našich doporučení bezpečné rozestupy a měli nasazené respirátory. V průběhu startu nám bylo jasné, že účast bude rekordní, protože postupně došly sušenky a později i popisy kratší trasy. Omlouváme se všem pochodníkům, na které se nedostala sušenka, kompenzovali jsme to snížením startovného na polovinu. Po ukončení registrace jsme se dopočítali k číslu 350 účastníků, je to nejvíce za jednačtyřicet let, co turistický oddíl pořádá pochody. Na kratší trasu 15 km se vydalo 240 pochodníků a delší trasu 22 km prošlo 110 lidí. Čtyřnohé účastníky jsme nepočítali, ale po boku svých pánů šlo pochod asi 20 psů. Abychom trochu přispěli k zábavě a poučení, museli účastníci během pochodu zjistit odpovědi na kontrolní otázky. Mnozí si možná ještě dnes pamatují, že první zmínka o Koutském mlýnu je už z roku 1390 a že v Kácově vede od pivovaru na náměstí 43 schodů. Výjimečně jsme letos změnili cíl pochodu. Nešli jsme tradičně podél Sázavy do Českého Šternberka, ale obě trasy vedly k rozhledně Babka na kopci nad Zručí nad Sázavou. Většina účastníků přišla do cíle unavená, ale spokojená. Mnozí ještě jako bonus vystoupali po 130 schodech na rozhlednu a odměnou jim byl daleký rozhled do kraje.

Rádi bychom všechny, kterým se Májový pochod líbil i ostatní příznivce pohybu v přírodě, pozvali v sobotu 19. června na třetí ročník pochodu Baťova cvička. Start bude u spolkového domu od 7.30 do 10.00 hodin. Trasy zůstanou stejné jako v minulých ročnících. Kratší trasa, dlouhá 12 km, povede přes Hrádek, Onšovec, Horku a Debř zpět do Zruče n. S. Delší trasa 22 km bude z Onšovce pokračovat přes Čejtice a Kounice. Přes řeku se účastníci přeplaví přívozem u Budčic a přes Vlastějovice se podél řeky vrátí do Zruče n. S. Více informací je na našem facebooku nebo na internetových stránkách oddílu turistiky *http://turistika.jiskra-zruc.cz*.

S turistickým pozdravem Zdrávi došli!

FOTO: ARCHIV AUTORA

Zprávy z radnice

Usnesení Zastupitelstva a Rady města

Rada města na svém 65. zasedání, konaném 26. 4. 2021

schvaluje

- ke zveřejnění záměr na pronájem pozemků p. č. st. 64 (výměra 392 m^2) a p. č. 1693 (výměra 358 m^2), vše v k. ú. Nesměřice. Rada města Zruče nad Sázavou schvaluje v případě trvání zájmu jednoho zájemce uzavření nájemní smlouvy na pronájem pozemků p. č. st. 64 (výměra 392 m^2) a p. č. 1693 (výměra 358 m^2), vše v k. ú. Nesměřice, za cenu 3 Kč/m^2 ročně;
- uzavření pojistné smlouvy č. 4313546325 včetně jejích příloh s UNIQA pojišťovnou;
- zadání projektu a energetický audit na výměnu části svítidel veřejného osvětlení od firmy ENVIPARTNER, s. r. o.;
- uzavření dodatku k nájemní smlouvě na část pozemku p. č. 1104/2 v k. ú. Zruč nad Sázavou s panem Lubošem Benešem;
- uzavření smlouvu na pronájem reklamní plochy (plot u ŠJ) s firmou Centrin CZ, s. r. o.;
- podporu akce „Zručský májový běh – 7. ročník běžeckého závodu“ pořádanou ve dnech 14. 5.–15. 5. 2021, povolení uspořádání akce v prostorách zámeckého parku se zázemím na nádvoří zámku, výpůjčku pódia, odpadkových košů a dalšího mobiliáře;

doporučuje zastupitelstvu města schválit

- návrh 2. úpravy rozpočtu města pro rok 2021;
- úpravu návrhu obsahu změny č. 5 územního plánu Zruče nad Sázavou dle dokumentu „Upravený návrh obsahu změny č. 5 územního plánu Zruč nad Sázavou pořizované zkráceným postupem“, doručený městu Zruč nad Sázavou Městským úřadem Kutná Hora, odbor regionálního rozvoje a územního plánování, jako součást dokumentu „Předání upraveného návrhu obsahu změny č. 5 územního plánu Zruč nad Sázavou k rozhodnutí zastupitelstva“ ze dne 20. 4. 2021.

Rada města na svém 66. zasedání, konaném 10. 5. 2021

schvaluje

- výběrové řízení na zakázku malého rozsahu formou otevřené výzvy na akci „Osobní automobil – Městská policie“;
- uzavření kupní smlouvy s firmou BG Technik cs, a. s. IČ: 25253948 na nákup elektromobilu Selvo;
- výsledek výběrového řízení na veřejnou zakázku malého rozsahu s názvem „Dopravní automobil pro JSDH Nesměřice“ dle hodnocení nabídek hodnotící komisí ze dne 27. 4. 2021 a nejvýhodnější nabídku firmy SAP, spol. s r. o., Snět 24, 257 68 Dolní Kralovice, IČ: 475 43 442;
- zveřejnění záměru na prodej nákladního automobilu Avia s nosičem kontejnerů;
- podání účelové dotace z rozpočtu Středočeského kraje v dotačnímu programu pro rok 2021 pro dofinancování pečovatelské služby;
- rozhodnutí zadavatele v rámci výběrového řízení na veřejnou zakázku malého rozsahu s názvem „Rozšíření TI na Zářečí – I. etapa“ a nejvýhodnější nabídku od firmy Výstavba sítí Kolín, a. s. a uzavření smlouvy o dílo s touto firmou;
- podání žádosti o dotaci z MPSV na sanaci vícenákladů v souvislosti s epidemií covid–19 ve výši cca 160 000 Kč;
- uzavření smlouvy o nájmu nebytových prostor ve Spolkovém domě ve Zruči nad Sázavou se Správou uprchlických zařízení Ministerstva vnitra České republiky pro pracoviště Kutná Hora, v rámci projektu Český jazyk v integračních Centrech, reg. č. AMIF/27/01, který je financován Evropskou unií v rámci národního programu Azylového, migračního a integračního fondu;
- uzavření smlouvy o nájmu nebytových prostor ve Spolkovém domě ve Zruči nad Sázavou se Správou uprchlických zařízení Ministerstva vnitra České republiky pro pracoviště v Kutné Hoře;
- zveřejnit záměr města na pronájem vyznačené části pozemku p. č. 1287 v k. ú. Zruč nad Sázavou;
- uzavření nájemní smlouvy na vyznačenou část tohoto pozemku, pokud se nepřihlásí jiný zájemce;
- vyhlášení udělení Ceny města a Ceny za sportovní výkon;
- smlouvu o spolupráci s Objevuj památky, s. r. o., se sídlem Pekařská 395/37, Brno a Asociace nestátních otevřených památek, z. s. (ANOPA) se sídlem Sněmovní náměstí 1, Kroměříž;
- uzavřít „Smlouvu o budoucí smlouvě o zřízení věcného břemene a dohodu o umístění stavby č. IV-12-6027991/VB/002, Zruč nad Sázavou, č. parc. 1852/1-KNN“ s firmou ČEZ Distribuce, a. s., IČ 24729035;
- záměr pronajmout část pozemku p. č. st. 1 v k. ú. Zruč nad Sázavou (cca 15 m^2) a v případě jediného zájemce uzavřít smlouvu o nájmu pozemku s paní Štěpánkou Richterovou;
- uzavření smlouvy na pronájem reklamní plochy (plot u ŠJ) s Štěpánkou Richterovou;
- uzavření smlouvy na sekání trávy s paní Jursíkovou;
- harmonogram sekání Zruč nad Sázavou pro rok 2021;
- objednání projektových prací „Stavební úpravy zdravotního střediska Okružní 585 ve Zruči nad Sázavou“ od firmy Kovandová Marie IČO 16259980;
- objednání projektových prací „Skladovací kóje a venkovní terasa k objektu č. p. 2 Zručského dvora“ od firmy PROJEKT SVĚTLÁ, v. o. s.;
- nákup chladicího boxu od firmy Petr Furka Kutná Hora a nákup

Zprávy z radnice

celo nerezový regál od firmy SEP spol., s. r. o., pro Školní jídelnu při ZŠ Na Pohoří;
• zveřejnit záměr města na pronájem vyznačené části pozemku 1287 v k. ú. Zruč nad Sázavou a uzavření nájemní smlouvy na vyznačenou část tohoto pozemku;

doporučuje zastupitelstvu města schválit
• podání žádosti z rozpočtu Středočeského kraje na podporu základních knihoven ze Středočeského Fondu kultury a obnovy památek na akci: „Multifunkční kopírovací zařízení do městské knihovny ve Zruči nad Sázavou“. Maximální výše dotace činí 70 000 Kč, minimální spoluúčast města je 20 %;
• přijetí mimořádné dotace z Ministerstva práce a sociálních věcí ve výši 317 106 Kč pro úhradu mimořádných odměn k platu za práci ve ztíženém prostředí pro zaměstnance pečovatelské služby;
• uzavření smlouvy o nájmu nebytových prostor ve Spolkovém domě ve Zruči nad Sázavou se Správou uprchlických zařízení Ministerstva Vnitra české republiky pro pracoviště Kutná Hora, v rámci projektu Český jazyk v integračních Centrech, reg. č. AMIF/27/01, který je financován Evropskou unií v rámci národního programu Azylového, migračního a integračního fondu;
• uzavření smlouvy o nájmu nebytových prostor ve Spolkovém domě ve Zruči nad Sázavou se Správou uprchlických zařízení Ministerstva Vnitra české republiky pro pracoviště v Kutné Hoře;
• obecně závaznou vyhlášku Města Zruč nad Sázavou č. 1/2021, o místním poplatku za užívání veřejného prostranství;
• zprávu o daňové kontrole Města Zruč nad Sázavou dle ustanovení § 88 zákona č. 280/2009 Sb., daňový řád, ve znění pozdějších předpisů ze dne 05. 05. 2021;

neschvaluje
• prominutí části dlužné částky ve výši 100 000 Kč pro pana Jelínka Antonína Stavebniny Kolumbus, s. r. o.;

uděluje
• souhlas se zřízením sídla ve Spolkovém domě, 5. května, Zruč nad Sázavou pro Český zahrádkářský svaz Zruč nad Sázavou, osada Dubina;
• souhlas s odpisováním investovaného majetku v objektu v objektu „H“ Zručského dvora, adresa Okružní č. p. 1117, 285 22 Zruč nad Sázavou, který je ve vlastnictví firmy Centrin CZ, spol. s r. o.

Zastupitelstvo města na svém 26. zasedání, konaném 10. 5. 2021

schvaluje
• prodej pozemku p. č. 1196 (162 m²) v k. ú. Zruč nad Sázavou do vlastnictví ALFA CENTRUM INVEST, a. s. za cenu 700 Kč/m² a s podmínkou, že veškeré náklady spojené s převodem bude hradit kupující;
• předloženou směnnou smlouvu č. 2002S21/45 na směnu pozemků a následnou směnu pozemků p. č. 1614/26 (1 501 m²), 1606/1 (829 m²), 1389 (867 m²), 1614/25 (2 041 m²), 1614/24 (1 862 m²), 1629 (1 883 m²), 1330/1 (5 988 m²), vše v k. ú. Nesměřice, a pozemku p. č. 2599/15 (3 243 m²) v k. ú. Zruč nad Sázavou, které má ve vlastnictví město Zruč nad Sázavou, za pozemky p. č. 1111/7 (883 m²), 1111/8 (1 231 m²), 1108/2 (103 m²), 1110/10 (2 896 m²), 1102/1 (986 m²), 1103/1 (503 m²), 1093/17 (351 m²), 1093/18 (4 050 m²), vše v k. ú. Zruč nad Sázavou, které vlastní SPÚ ČR;
• podání žádosti a následný bezúplatný převod vlastnictví u pozemků p. č. 623/36, 623/38, 2642/96, 2642/98, 1104/19, 2642/94, vše v k. ú. Zruč nad Sázavou a pozemku p. č. 420/43 v k. ú. Želivec z vlastnictví ČR – Úřad pro zastupování státu ve věcech majetkových do vlastnictví Města Zruč nad Sázavou;
• přijetí účelové dotace ze státního rozpočtu Ministerstva práce a sociálních věcí pro výkon sociální práce ve výši 464 776 Kč;
• přijetí mimořádné dotace z Ministerstva práce a sociálních věcí ve výši 317 106 Kč pro úhradu mimořádných odměn k platu za práci ve ztíženém prostředí pro zaměstnance pečovatelské služby;
• schvaluje investiční záměr s názvem „Vybudování dvou sociálních bytů“. Předmětem investičního záměru je pořízení sociálních bytů v rámci programu Výstavba pro obce formou dotace. Sociální byty jsou určeny k pronájmu pro způsobilé domácnosti, které mají nízký příjem a zároveň nevyhovující bydlení, dle podmínek stanovených v nařízení vlády č. 112/2019 Sb., ve znění pozdějších předpisů;
• podání žádosti o dotaci na vybudování dvou sociálních bytů do dotačního programu „Výstavba pro obce“, výzvy č. 1/112/2019 vyhlášené Státním fondem podpory investic;
• návrh 2. úpravy rozpočtu města pro rok 2021;
• úpravu návrhu obsahu změny č. 5 územního plánu Zruče nad Sázavou dle dokumentu „Upravený návrh obsahu změny č. 5 územního plánu Zruč nad Sázavou pořizované zkráceným postupem“, doručený městu Zruč nad Sázavou Městským úřadem Kutná Hora, odbor regionálního rozvoje a územního plánování, jako součást dokumentu „Předání upraveného návrhu obsahu změny č. 5 územního plánu Zruč nad Sázavou k rozhodnutí zastupitelstva“ ze dne 20. 4. 2021, č. j. MKH/145933/2020;

neschvaluje
• návrh na změnu územního plánu Města Zruče nad Sázavou, kterou podala paní Jarmila Mlčoušková, nar. 22. 12. 1937, bytem Dubina 18, Zruč nad Sázavou, jíž navrhuje změnu funkčního využití na pozemku

VZPOMÍNKA

Dne 23. června by se dožil 100 let
pan Bohuš Lichorobiec.

Vzpomínáme s láskou.
Manželka Dáda, děti Dagmar a Petr, vnučka Dita

turistický oddíl TJ JISKRA ZRUČ NAD SÁZAVOU

pořádá 3. ročník turistického pochodu

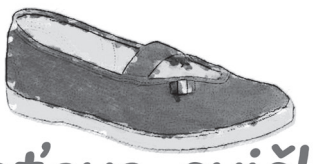

Baťova cvička

19. 6. 2021
ZRUČ NAD SÁZAVOU

7:30 - 10:00 SPOLKOVÝ DŮM

12 km	22 km
Zruč n. S.	Zruč n. S.
Hrádek	Onšovec
Onšovec	Čejtice
Horka	Kounice
Debř	Budčice
Zruč n. S.	Zruč n. S.

STARTOVNÉ: 20,-Kč

Prosíme, dodržujte aktuální hygienická opatření.

turistika@jiskra-zruc.cz
http://turistika.jiskra-zruc.cz
www.facebook.com/majovypochod

Sportovní akce (konání nutno ověřit)

5. 6. 2021	Volejbal	Beachvotvírák – turnaj v plážovém volejbale, sportovní hala.
12. 6. 2021	Sportovní rybolov	Zlatá udice – rybářská soutěž žáků.
19. 6. 2021	Turistika	Baťova cvička – 3. ročník. Start pochodu je od 7.30 do 10.00 hod. před spolkovým domem, cíl u zručského zámku. Dvě trasy dlouhé 12 nebo 22 km. Startovné 20 Kč. Více info na *http://turistika.jiskra-zruc.cz/batova_cvicka.php.*

PODĚKOVÁNÍ

Upřímně děkuji posádce sanitního vozu, která mě odvážela 25. dubna do kolínské nemocnice. Cesta plná objížděk nakonec dobře dopadla.
Panu Lépešovi velmi děkuji za slova povzbuzení a ochotu, rovněž zdravotní sestřičce.
Takoví lidé do zdravotnictví patří.
Díky!
Irena Prokoschová

Děkuji městskému úřadu za blahopřání k mým 80. narozeninám. Zároveň bych chtěla poděkovat své dceři Janě Kučabové a zeti Jaroslavovi za krásnou kytici, dárky, což mě moc potěšilo.
Jaroslava Stiborová

Děkuji Městskému úřadu a Sboru pro občanské záležitosti za přání k narozeninám.
Anna Pěkná

ŘÁDKOVÁ INZERCE

◆ Koupím Jawa ČZ – motocykl, skútr, moped s SPZ i bez, také díly i nekompletní vraky. Děkuji za nabídky.
Tel.: 777 589 258.

◆ Koupím byt nebo dům ve Zruči nad Sázavou nebo v okolí. Tel.: 777 636 440.

◆ Koupím garáž a zahrádku ve Zruči nad Sázavou. Tel.: 723 408 956.

◆ **Koupím dům nebo půldomek ve Zruči nad Sázavou. Klidně před rekonstrukcí. Děkuji za případné nabídky.**
Tel.: 730 553 279.

◆ **Pronajmu byt 3+1 v panelovém domě ve Zruči, Sad Míru. Byt je v dobrém stavu a částečně zařízený. Výhled na náměstí a okno v kuchyni. Tel.: 739 925 960.**

◆ Vyměním kompletně zrekonstruovaný byt 2+1 (55 m²) za větší byt, rozdíl ceny doplatím. Tel.: 608 850 314.

◆ **Hledám pokrývače do Holšic a traktor s bránami tamtéž. Tel.: 705 107 655.**

◆ Sháním obrazy malované Zručákem panem K. Šípkem. Tel.: 774 639 704.

Statistika odboru vnitřních věcí – duben 2021

Počet obyvatel k 30. 4. 2021	4 484 obyvatel
Odstěhování	1 obyvatel
Přistěhování	9 obyvatel
Přestěhování v rámci obce	1 obyvatel
Úmrtí	2 obyvatelé
Počet rozvodů	4 manželství
Změna jména a příjmení	0
Počet ztrát občanských průkazů	2
Uzavření manželství	1

Počet jízd senior taxi	165
Počet uživatelů pečovatelské služby	76
Návštěvy u uživatelů v počtu	980
Množství vypraného prádla	113 kg
Celkem nákupů pro seniory	257
Celkem nákupů pro lidi v karanténě	2
Péče o osoby v domácnosti	331 hodin
Počet návštěv u osob, které potřebují terénní služby	29

vypracovala Štěpánka Malinová

OKŠS - Spolkový dům zve Vaše děti na

Příměstské letní tábory 2021

12. - 16. 7. 2021
Až budu velký/á, stanu se ...

Cena: 1 850 Kč

Přihlášky ke stažení na webu města nebo v kanceláři SD

26. - 30. 7. 2021
Říše zvířat

23. - 27. 8. 2021
Sportovní s TJ Jiskra

Přihlašování na turnusy je možné od 15. 3. 2021 do 28. 6. 2021, kontakt: Kateřina Koubská koubska@mesto-zruc.cz nebo 730 514 040.

Zprávy z radnice

p. č. 2595 v k. ú. Zruč nad Sázavou z plochy zemědělské na plochu zastavitelnou rodinným domem;

bere na vědomí

• podání žádosti o dotaci z rozpočtu Středočeského kraje z fondu hejtmanky v rámci tematického zadání „Podpora hejtmanky“ na akci „Zručské jarní lázně pro duši“. Maximální výše dotace činí celkem 200 000 Kč. Minimální spoluúčast města je 20 %;

• podání žádosti o dotaci z rozpočtu Středočeského kraje v rámci tematického zadání na podporu kultury ze Středočeského fondu kultury a obnovy památek na akci „XXI. historické slavnosti ve Zruči nad Sázavou“. Maximální výše dotace činí celkem 100 000 Kč. Minimální spoluúčast města je 20 %;

• podání žádosti z rozpočtu Středočeského kraje na podporu základních knihoven ze Středočeského Fondu kultury a obnovy památek na akci „Multifunkční kopírovací zařízení do městské knihovny ve Zruči nad Sázavou“. Maximální výše dotace činí 70 000 Kč. Minimální spoluúčast města je 20 %;

• podání žádosti o dotaci na akci „Zručský zámek ožívá – IV. etapa“ do dotačního Programu 2021 pro poskytování dotací z rozpočtu Středočeského Fondu kultury a obnovy památek včetně financování akce ve výši 31 % z celkových nákladů projektu.

Tajenka v minulém vydání Zručských novin obsahovala volný překlad jména bohyně Yemaya. Slovní spojení „iye omo eja“ znamená v nářečí Yoruba **„matka, jejíž děti jsou podobné rybám“**.

V křížovce aktuálního vydání se vracíme opět do historie našeho města. Před devadesáti lety, na přelomu srpna a září roku 1931, se konaly v okolí Zruče a v prostoru směrem k Pelhřimovu rozsáhlé manévry jezdeckého vojska. Přímo ve Zruči probíhalo... (viz tajenka). Celou akci podporovalo dvanáct vojenských letadel kroužících nad městem.

	MATEMATICKÁ ZKRATKA	NÁZEV HLÁSKY R	DOMÁCKY DAGMAR	ŘÍMSKÝCH 1505	POMŮCKA: AAK, AIDE, ENA, INCIZE	ZPOČÁTKU	NAŘÍZNUTÍ KŮŽE	POMŮCKA: KAO, KY, LURA, ONĚGA	PLANINA V BULHARSKU	DLOUHOHRAJÍCÍ DESKA	ČÍN. DRAMATIK, NOSITEL NOB. CENY	CITOSLOVCE ÚDIVU	TU MÁTE	EVROPSKÝ STÁT	POMŮCKA: POPA, STANA, YIELD, ZI	VÝBĚROVÉ ŘÍZENÍ	TÁTA		PROHLÉDNUTÍ	MDLE	NÁŠ REPREZENTANT NA ZOH	ANGL. SPOLUPRACOVNÍK
ZÁKLADNÍ ČÍSLOVKA					SPZ DUBLINU (VELKÁ BRITÁNIE)			GONIOMETRICKÁ FUNKCE							SPZ KOLÍNA			OBOJŽIVELNÍK				
STUPEŇ					INIC. NÁROŽNÉHO / OHONY			BREPTA							RUSKY OD			HÝKAVCI				
	ZVUK KROKŮ	NA MIZINĚ / SLABO						FILIPÍNSKÁ SOPKA / ČESKÁ REPUBLIKA				ZÁJMENO / PÍSMENO ŘECKÉ ABECEDY			ZÁPOR / STAŠKOVO JMÉNO			PŘEDLOŽKA / ŘÍMSKY 4				
SPZ KROMĚŘÍŽE				1. ČÁST TAJENKY / NAŠE ŘEKA							PŘEOČKOVÁNÍ / NĚM. JÁ											
LINKA DŮVĚRY (ZKRATKA)			MOŘSKÁ NEMOC / ÚDER V ŠERMU							DIOVA MILENKA / ČÁSTI DOMU			INU (NÁŘEČ.) / ASFALT				DESKA NA VÁLENÍ / SNĚŽNÝ MUŽ				RAKOUSKÝ GENERÁL	ŽENSKÉ JMÉNO
LOJZA						SNÍŽENÝ TÓN / HISTORKY			POVZDECH / BRYNDA (NÁŘEČ)			ANGL. VSTUP / CIZÍ ŽEN. JMÉNO						ŽENSKÉ JMÉNO / POBÍDKA				
VRSTVA SYPKÉHO MATERIÁLU							STŘEVNÍ VÝBĚŽEK / INIC. HER. KRATINY				2. ČÁST TAJENKY									ZN. HLINÍKU / ZAVOLAT		
	STARCI	KÓD SAUD. ARÁBIE / TYPOGR. JEDNOTKA			KŘIKLOUN / ITALSKÁ DÁMA						JEZEVČÍK / NEVELCÍ					ZDE / NASYCENÝ			ČÁST ÚST / ZKR. HOSPOD. NOVIN			
NA KTERÉM MÍSTĚ				VDĚČNOST / SPZ ROKYCAN				ČÁST JEŘÁBU / ZŘEJMĚ							SOLM. SLABIKA / POSTEL (HOVOR.)			PATŘÍCÍ HADŮM / SPISOVÁ ZNAČKA				
BAKTERIE							PŘEDLOŽKA / BOHYNĚ ZEMĚ			A SICE / JINDY				KÓD KAJMANS. OSTROVŮ / PÍSEŇ			POLICEJNÍ AUTO / ŽENSKÉ JMÉNO					
EDWARD			RUSKÁ ŘEKA / MATERNITA						DOMÁCKY OLGA / NÁZEV HLÁSKY				DRŤ / TROPICKÉ OVOCE						ŠPAŇ. EXKRÁLOVNA / ŘÍMSKY 2			
DOMÁCKY TOMÁŠ				3. ČÁST TAJENKY / APATYKÁŘ								JASOŇ / FINSKO						ŘÍMSKY 49 / EGYPT. BÚH SLUNCE			VZOREC NITRIDU TANTALU	CÍRKEVNÍ KLATBA
EVROPAN					ANGL. PLODIT / VOJENSKÁ HODNOST						DRACI / PŘEDLOŽKA S 2. PÁDEM					DROBNÁ ÁSIE / KŘESŤANSKO DEMOKRATICKÁ UNIE						
	CHEM. ZN. BERKELIA	DEHET / ZN. LUTECIA				AKADEMIE VĚD / ZK. KREVNÍHO TLAKU			ANGL. MLADÝ / CITOSL. SPĚCHU						KUS LEDU / ZNAČKA SÝRA				ZAMĚSTNÁNÍ / BACILY			
BLÁBOL							OLYMPIJSKÉ HRY / POPLACH			ANGL. PES / VÝBOJ				ŽENSKÉ JMÉNO / SNADNĚJI				VEDOUCÍ STÍNADEL / INICIÁLY TUČNÉHO				
MALÉ SLEPICE								ZNAČKA RUBIDIA / MLADÝ ČLOVĚK			4. ČÁST TAJENKY / ČÁSTICE ZVOLACÍ						ZKR. JEDN. ČASU / SLOUPOVÁ SÍŇ				FR. MUŽSKÉ JMÉNO	NÁZEV HLÁSKY S
	MEZINÁRODNÍ KÓD LESOTHA	SRNEC / DIREKT (ZAST.)				BOBIZAČNÍ SLABIKA			KLAMY / SLOVAN				NUŽE / SPLAV			MAŠINY / OKR. NÁRODNÍ VÝBOR						
LSTIVÝ (KNIŽ.)						ANGL. SOUHLASIT / SABINOVY INICIÁLY						PLESÁNÍ / INIC. LUKAVSKÉHO						FR. MUŽ. JMÉNO / MEZINÁR. KÓD ČÍNY				
VLASTNÍ NOČNÍM PTÁKŮM					NÁŠ MODERÁTOR (JAN, 1953)						KOROZE				NĚM. JEŠTĚ				RÝNSKÝ ČLUN			
MALÝ OTA					CITOSLOVCE SMRSKNUTÍ						JE MOŽNO				VÁNEK				SPZ TRENČÍNA			

Májový běh

Petr Dubják

Sedmý ročník Zručského májového běhu se z důvodu omezení uskutečnil formou měřeného tréninku, a to od pátku 14. 5. do neděle 16. 5. I letos probíhal lidový běh nadačně a díky více něž sto běžcům se vybralo neuvěřitelných 23 100 Kč pro Davídka z Řendějova, který trpí atypickým autismem. Velkým překvapením byl nárůst účastníků v dětských kategoriích včetně smíšených štafet. Po velké pauze byli evidentně všichni natěšení. V neděli se uskutečnil hlavní závod na 10 km trati, kde se startovalo individuálně po 30 sekundách. Absolutním vítězem se stal legendární Jiří Miler z Mladé Boleslavi a vítězkou švýcarská rekordmanka Martina Tresch, která momentálně působí v AC Čáslav. Přepsala rovněž nejlepší ženský výkon na této trati časem 42:15 min. Neztratili se ani Zručáci, kteří ve všech kategoriích nasbírali úctyhodných dvaadvacet medailí!

FOTA: ARCHIV AUTORA

Mölkkaře koronavirus nezastavil

Leoš Fiala

I přes složitou hygienicko-epidemiologickou situaci se zručským mölkkařům podařilo úspěšně zahájit novou sezónu. Pokračují nejenom práce na novém areálu, ale rozběhly se i soutěže. Na začátku dubna byla za účasti devíti dvoučlenných týmů odehrána Zimní liga, ve které překvapivě zvítězil tým SKM II (M. a L. Fialovi), před Lobe Star (M. a R. Loudovi) a Nic Nebude (M. Volfová, D. Dragoun). Přípravný turnaj šesti dvojic v polovině dubna vyhráli Milan a Pavla Loudovi. V sobotu 1. května se na novém hřišti U maringotky, nazvaném po slavném brazilském stadionu MARACANÁ, hrálo odložené Halové mistrovství ČR, které se původně mělo konat v Rakovníku. Ze sedmi startujících družstev byl nejlepší Lobe Star (M. Louda, R. Louda, S. Ozimý), druhé místo obsadil SKM Zruč (Z. Sečka, F. Matějka, R. Holcová), třetí byl SEMTAMŤUK z Jablonce nad Jizerou, čtvrtá Bašta Fidly a pátý druhý tým SKM. V Jarních bleskovskách 15. 5. zvítězil mezi 22 účastníky opět Radek Louda před Karlem Čapkem, Milanem Dejdou a Renatou Holcovou.

A co na mölkkaře v nejbližší době čeká? V sobotu 29. 5. proběhne Mistrovství Zruče dvojic v kategoriích muži a mixy. V červnu odstartuje Letní liga družstev. V červenci se bude v termínu 10.–11. 7. konat v sobotu již VIII. zlatá zručská mölkka trojic a v neděli pak 6. mistrovství Posázaví jednotlivců a družstev. Třetí Bašta Fidly Trophy je zatím naplánováno na 24. 7. Zda vyrazí nějaký zručský tým na dalekou cestu na Mistrovství světa do finského Hyvvinkae 20.–22. 8. je zatím ve hvězdách. Vrcholem domácí sezóny by mělo být X. mistrovství České republiky, jehož pořadatelem je v sobotu 4. září SKM Zruč. Věřme, že se domácím hráčům podaří oprášit tři roky staré vítězství zručských Finů a titul opět zůstane doma.

Tak neváhejte a přijďte si na MARACANÁ zahrát, provoz je na hřišti téměř každý den.

FOTA: ARCHIV AUTORA

PRODÁVÁTE VAŠI NEMOVITOST?
NEBO VÁM HROZÍ EXEKUCE?

Vykoupím vaší nemovitosti za nejvyšší možnou cenu. Exekuce, zástavní právo či insolvence nejsou žádný problém.

PRODÁVÁTE NEMOVITOST? VŠE POTŘEBNÉ ZA VÁS ZAŘÍDÍM
- Analýza trhu a konzultace ceny nemovitosti
- Příprava nemovitosti k focení
- Inzerce na více než 40 inzertních serverech
- Placená reklama na sociálních sítích
- Prohlídky a prohlídkové dny
- Online aukce = navýšení ceny
- Zajištění úschovy finančních prostředků
- Zprostředkování PENB
- Kompletní právní servis

NEVÁHEJTE MNE KONTAKTOVAT
LUBOŠ KRUNTORÁD
775 000 786

polysan
25 1996 – 2021

HLEDÁME NOVÉ KOLEGY NA POZICI
DĚLNÍK DO VÝROBY

KDO JSME?
Jsme výrobce sanitární techniky - van, sprchových zástěn a vaniček

PROČ PRACOVAT U NÁS?
Jednosměnný provoz
Příspěvek na stravování (firemní stravování v areálu společnosti)
Zaměstnanecké slevy na naše produkty
Příspěvek na životní a penzijní připojištění
Přátelský kolektiv, který se nebojí předávat své zkušenosti
Jistota pravidelného příjmu
Zázemí stabilní a české společnosti

KDE SÍDLÍME?
Výrobní závod v Nesměřicích
Nesměřice 52, Zruč nad Sázavou

V PŘÍPADĚ ZÁJMU NÁS KONTAKTUJTE NA: Tel.: 777 277 424, E-mail: musil@polysan.cz

HLEDÁME NOVÉHO KOLEGU DO NAŠEHO TÝMU NA POZICI
TRUHLÁŘ- NÁBYTKÁŘ

NÁPLŇ PRÁCE
- výroba atypického nábytku z pestré škály materiálů (dýha, LTD, HPL, kompakt, Corian a další)

KOHO HLEDÁME
- odborná zdatnost, samostatnost, praxe v oboru výhodou, vysoká pečlivost a zodpovědnost

NABÍZÍME
- zajímavé finanční ohodnocení v závislosti na zkušenostech v oboru
- čtvrtletní výkonnostní odměny
- možnost práce ve výrobě i montážích
- práce v jednosměnném provozu
- možnost dalších benefitů

V PŘÍPADĚ ZÁJMU SE NÁM OZVĚTE
Kontaktní osoba
Simona Březinová

tel.: +420 728 067 649
e-mail: info@intexledec.cz

INTEX, výrobní družstvo
Koželská 601
584 01 Ledeč nad Sázavou

intex
www.intexledec.cz